



ข้อมูลสารสนเทศทางการศึกษา

ปีการศึกษา 2557



เอกสารลำดับที่ 5 / 2557

กลุ่มนโยบายและแผน

สำนักงานเขตพื้นที่การศึกษามัธยมศึกษา เขต 12

สำนักงานคณะกรรมการการศึกษาขั้นพื้นฐาน

คำนำ

กลุ่มนโยบายและแผน สำนักงานเขตพื้นที่การศึกษามัธยมศึกษา เขต 12 มีภารกิจในการบริหารจัดการข้อมูลสารสนเทศ ประสานงาน ติดตามและตรวจสอบการจัดทำข้อมูลสารสนเทศของสถานศึกษาในสังกัด โดยใช้ระบบฐานข้อมูลสารสนเทศทางการศึกษา Data Management Center ในการจัดเก็บข้อมูลผ่านเครือข่ายอินเทอร์เน็ต เพื่อใช้เป็นฐานข้อมูลกลางของสำนักงานคณะกรรมการการศึกษาขั้นพื้นฐานที่สามารถนำมาใช้ในการวางแผนพัฒนาการศึกษาการจัดตั้ง และการจัดสรรงบประมาณ

ดังนั้น เพื่อให้การจัดเก็บข้อมูลเป็นไปอย่างมีประสิทธิภาพ และเป็นไปตามนโยบายของสำนักงานคณะกรรมการการศึกษาขั้นพื้นฐาน และรองรับการดำเนินงานตามตัวชี้วัดด้านข้อมูล กพร. สำนักงานเขตพื้นที่การศึกษามัธยมศึกษา เขต 12 จึงได้จัดทำ คู่มือการบริหารจัดการข้อมูลสารสนเทศทางการศึกษา ปีการศึกษา 2557 เพื่อให้ผู้รับผิดชอบการจัดทำข้อมูลของสถานศึกษาในสังกัดได้

กลุ่มนโยบายและแผน สำนักงานเขตพื้นที่การศึกษามัธยมศึกษา เขต 12 หวังเป็นอย่างยิ่งว่า เอกสารคู่มือฉบับนี้จะอำนวยความสะดวกต่อการทำงานของผู้จัดทำข้อมูล ปีการศึกษา 2557 ได้อย่างมีประสิทธิภาพต่อไป

กลุ่มนโยบายและแผน

สำนักงานเขตพื้นที่การศึกษามัธยมศึกษา เขต 12

สารบัญ

	หน้า
คำนำ	ก
ข้อมูลทั่วไป	1
- ข้อมูลทั่วไป	2
- รายชื่อผู้บริหารสำนักงานเขตพื้นที่การศึกษามัธยมศึกษา เขต 12	3
- รายชื่อผู้อำนวยการกลุ่มหน่วยศูนย์	3
- รายชื่อคณะกรรมการเขตพื้นที่การศึกษา (กพท.)	4
- รายชื่อคณะกรรมการติดตามตรวจสอบ ประเมินผลและนิเทศการศึกษา ฯ (ก.ต.ป.น.)	5
- รายชื่อคณะกรรมการข้าราชการครูและบุคลากรทางการศึกษา (อ.ก.ค.ศ.)	5
- รายชื่อผู้บริหารโรงเรียนในสังกัด	6
- เครือข่ายส่งเสริมประสิทธิภาพการจัดการมัธยมศึกษา	10
ข้อมูลพื้นฐานทางการศึกษา ปีการศึกษา 2557	12
- จำนวนนักเรียนรายโรง	13
- โรงเรียนจำแนกตามขนาด	18
- จำนวนโรงเรียนจำแนกตามประเภท ปีการศึกษา 2557	23
- จำนวนโรงเรียนจำแนกตามประเภทแยกตามจังหวัด ปีการศึกษา 2557	24
- จำนวนนักเรียน จำแนกรายชั้น เพศ ห้องเรียน และสัดส่วนห้องเรียนต่อห้อง	25
- จำนวนนักเรียนด้อยโอกาส จำแนกตามระดับชั้น ปีการศึกษา 2557	27
- จำนวนนักเรียนขาดแคลนเครื่องเขียน แบบเรียนและอาหารกลางวัน ปีการศึกษา 2557	29
- จำนวนนักเรียนในเขตบริการที่อยู่ห่างไกลโรงเรียน เกิน 3 กม. จำแนกตามวิธีการเดินทางมาเรียนปีการศึกษา	30
- จำนวนนักเรียนพิการเรียนร่วม จำแนกตามระดับชั้น ปีการศึกษา 2556	31
- จำนวนนักเรียนที่มีน้ำหนัก ส่วนสูง จำแนกรายช่วงชั้น/ตามเกณฑ์มาตรฐานของกรมอนามัย	32
- ข้อมูลบุคลากรทางการศึกษา	33
- ผลการประเมินคุณภาพทางการศึกษาขั้นพื้นฐานระดับชาติ (O-Net)	37
รูปแบบการจัดการศึกษา	38

- โรงเรียนหน่วยเบิก	39
- โรงเรียนในโครงการพัฒนาการบริหารรูปแบบนิติบุคคล	39
- โรงเรียนแกนนำยกระดับผลสัมฤทธิ์ทางการเรียนวิทยาศาสตร์ และคณิตศาสตร์	39

สารบัญ (ต่อ)

	หน้า
- โรงเรียนดีประจำตำบล	40
- โรงเรียนที่จัดการเรียนการสอนโดยใช้หลักสูตรมาตรฐานสากล	40
- โรงเรียนจัดการศึกษาพิเศษเรียนร่วม	40
- โรงเรียนในฝัน	41
- โรงเรียนโครงการส่งเสริมคุณธรรมจริยธรรม	42
- โรงเรียนวิถีพุทธ	43
- โรงเรียนที่มีอัตราแข่งขันสูง และ โรงเรียนคู่พัฒนา	43
- โรงเรียนขนาดเล็กที่ศักยภาพด้านอาชีพ 1 โรงเรียน 1 อาชีพ	43
- โรงเรียนในโครงการ UmiNet พัฒนาเครือข่ายสารสนเทศเพื่อพัฒนาการศึกษา	43
- โรงเรียนเครือข่ายเสริมสร้างคุณธรรมจริยธรรม และธรรมาภิบาลในสถานศึกษา “โรงเรียนสุจริต”	44
- โรงเรียนนาร่องทักษะงาน ทักษะชีวิต	44
- โรงเรียนโครงการยกระดับผลสัมฤทธิ์ทางการเรียนกลุ่มโรงเรียนขนาดเล็ก	44
- โรงเรียนในโครงการจัดการเรียนการสอนหลักสูตรกระทรวงศึกษาธิการเป็นภาษาอังกฤษ	44
- โรงเรียนในโครงการห้องเรียนพิเศษวิทยาศาสตร์	44
- โรงเรียนโครงการพระราชดำริ	45
- โรงเรียนโครงการห้องสมุดมีชีวิต	45
- โรงเรียนคู่พัฒนาไทย-อิน โดนีเซีย	45
- โครงการโรงเรียนแกนนำ 46 ICT โรงเรียนในฝันและโรงเรียนเครือข่าย	45
- โครงการสถานศึกษาแบบอย่างการจัดการเรียนรู้และการบริหารตามหลักปรัชญาของเศรษฐกิจพอเพียง	45
- โรงเรียนในโครงการ อนุรักษ์พันธุกรรมพืชอันเนื่องมาจากพระราชดำริ	45
- โรงเรียนโครงการจัดสร้างห้องเรียนต้นแบบด้วยการนำเทคโนโลยีสารสนเทศสนับสนุนการเรียนการสอน	45
- โรงเรียนโครงการศูนย์หุ้่นยนต์ประจำจังหวัด	45
- โรงเรียน Sister School ในโครงการ Spirit of ASEAN	46

- โรงเรียนแกนนำการพัฒนาจุดเน้นพัฒนาคุณภาพผู้เรียน สพม. 12	46
- โรงเรียนต้นแบบลูกเสือ	46
ภาคผนวก คำนิยาม	47
คณะผู้จัดทำ	53



ข้อมูลทั่วไป

สำนักงานเขตพื้นที่การศึกษามัธยมศึกษาเขต 12 ตั้งอยู่ภายในอาคารที่ 12/13 หมู่ที่ 2 ถนนกะโรม ตำบลโพธิ์เสด็จ อำเภอเมือง จังหวัดนครศรีธรรมราช 80000 รับผิดชอบการบริหารจัดการศึกษาขั้นพื้นฐาน ระดับมัธยมศึกษา มีสถานศึกษาในสังกัด จำนวน 99 โรงเรียน กระจายอยู่ในพื้นที่ 2 จังหวัด ดังนี้

1. จังหวัดนครศรีธรรมราช	จำนวน	71	โรงเรียน
2. จังหวัดพัทลุง	จำนวน	28	โรงเรียน

มีบุคลากร และนักเรียนในสังกัด ประกอบด้วย

✘บุคลากรสำนักงาน (ข้อมูล ณ วันที่ 10 มิ.ย. 2557)

1. ผู้อำนวยการสำนักงานเขตพื้นที่การศึกษา	จำนวน	1	คน
2. รองผู้อำนวยการสำนักงานเขตพื้นที่การศึกษา	จำนวน	5	คน
3. รองผู้อำนวยการสำนักงานเขตพื้นที่การศึกษา (ช่วยราชการ)	จำนวน	1	คน
4.ศึกษานิเทศก์	จำนวน	14	คน
5. บุคลากรทางการศึกษา ตามมาตรา 38 (ค)	จำนวน	27	คน
6. ครูช่วยราชการ	จำนวน	5	คน
7. ลูกจ้างประจำ	จำนวน	2	คน
8. พนักงานราชการ	จำนวน	1	คน

✘ข้าราชการครูและบุคลากรทางการศึกษาในสถานศึกษา

1. ผู้บริหารสถานศึกษา	จำนวน	241	คน
2. ครูผู้สอน	จำนวน	4,387	คน
3. พนักงานราชการ	จำนวน	36	คน
4. ลูกจ้างประจำ	จำนวน	301	คน

✘จำนวนนักเรียนและห้องเรียน

1. จังหวัดนครศรีธรรมราช	นักเรียน	57,719 คน	ห้อง	1,712 ห้อง
2. จังหวัดพัทลุง	นักเรียน	20,363 คน	ห้อง	620 ห้อง

อาณาเขตติดต่อ

ทิศเหนือ	ติดต่อกับจังหวัดสุราษฎร์ธานี
ทิศใต้	ติดต่อกับอำเภอควนเนียง อำเภอรัตภูมิ จังหวัดสงขลา และอำเภอควนกาหลง จังหวัดสตูล
ทิศตะวันออก	ติดต่อกับอำเภอไทย อำเภอลำพูน อำเภอสังขละบุรี อำเภอกระแสนินทร์

ทิศตะวันตก ติดต่อกับจังหวัดสุราษฎร์ธานี กระบี่ สตูล และตรัง
ผู้บริหารสำนักงานเขตพื้นที่การศึกษามัธยมศึกษา เขต 12

ที่	ชื่อ-สกุล	ตำแหน่ง	เบอร์โทร
1	นายจำเริญ รัตนบุรี	ผู้อำนวยการสำนักงานเขตพื้นที่การศึกษามัธยมศึกษา เขต 12	0-8173-7126-4
2	ว่าที่ ร.ต. ประสิทธิ์ รัตนสุภา	รองผู้อำนวยการสำนักงานเขตพื้นที่การศึกษามัธยมศึกษา เขต 12	0-8159-9828-2
3	นายไกรสิทธิ์ เลิศไกร	รองผู้อำนวยการสำนักงานเขตพื้นที่การศึกษามัธยมศึกษา เขต 12	0-8195-6149-1
4	นายมนูญ บุญชูวงศ์	รองผู้อำนวยการสำนักงานเขตพื้นที่การศึกษามัธยมศึกษา เขต 12	0-8986-8162-1
5	นายพรศักดิ์ จินา	รองผู้อำนวยการสำนักงานเขตพื้นที่การศึกษามัธยมศึกษา เขต 12	0-8195-8836-2
6	นายสุทัศน์ แก้วพูล	รองผู้อำนวยการสำนักงานเขตพื้นที่การศึกษามัธยมศึกษา เขต 12	0-8127-7930-4
7	นายจตุรงค์ สุขแก้ว	รองผู้อำนวยการสำนักงานเขตพื้นที่การศึกษามัธยมศึกษา เขต 12	0-8108-3386-4

ผู้อำนวยการกลุ่ม/หน่วย/ศูนย์

ที่	ชื่อ-สกุล	ตำแหน่ง	เบอร์โทร
1	นางศรีสมร ชัยมุสิก	ผู้อำนวยการกลุ่มอำนวยการ	0-8666-8475-3
2	นายสุรศักดิ์ ช่วยเกิด	ผู้อำนวยการกลุ่มบริหารงานบุคคล	0-8727-8793-5
3	นางสาวพรทิพย์ เกิดสม	ผู้อำนวยการกลุ่มส่งเสริมการจัดการศึกษา	0-8694-7833-7
4	นางมันทนา รัตนะรัต	ผู้อำนวยการกลุ่มนโยบายและแผน	0-8636-6683-1
5	นางเนตรชนก ศรีรัตน์	ผู้อำนวยการกลุ่มบริหารงานการเงินและสินทรัพย์	0-8694-8814-9
6	นางละอองทิพย์ บุญเกียรติ	ผู้อำนวยการกลุ่มนิเทศติดตาม และประเมินผลการจัดการศึกษา	0-8189-5209-3
7	นางชุติมา พยุหฤกษ์	ผู้อำนวยการหน่วยตรวจสอบภายใน	0-8406-2745-3
8	นายไตรรงค์ สาดแว	ผู้อำนวยการศูนย์เทคโนโลยีสารสนเทศ และการสื่อสาร	0-8127-1174-2

คณะกรรมการเขตพื้นที่การศึกษา (กพท.)

ที่	ชื่อ-สกุล	ตำแหน่ง	เบอร์โทร
1	นายสมบูรณ์ สว่างวรชาติ	ประธาน	0-8972-9293-5
2	นายโชติ ชูสุวรรณ	ผู้แทนองค์กรชุมชน	0-8789-5338-5
3	นายประเสริฐ จันทร์คล้าย	ผู้แทนองค์กรเอกชน	0-8398-8298-8
4	นายสนอง แก้วประภาค	องค์กรปกครองท้องถิ่น (อบต.)	0-8242-6687-8
5	นายวิฑูรย์ อิศระพิทักษ์กุล	องค์กรปกครองท้องถิ่น (เทศบาล)	0-8507-8066-5
6	นายนิษา แสงมณี	สมาคมผู้ประกอบการวิชาชีพครู	0-9212-5603-4
7	นายสุรชัย ทองพันธุ์	สมาคมผู้ประกอบการสถานศึกษา	0-8139-6989-8
8	นายจามร เจริญอภิบาล	สมาคมผู้ปกครองและครู	0-8195-6205-3
9	นายโชติวัต ชนกะกาญจน์	กรรมการผู้ทรงคุณวุฒิ	0-8499-1185-1
10	นางบุญงาม ไชยรักษ์	กรรมการผู้ทรงคุณวุฒิ	0-8189-7359-5
11	นางปัทมาสน์ บุษชา	กรรมการผู้ทรงคุณวุฒิ	0-8407-5666-1
12	นายสาธิต เกษสุวรรณ	กรรมการผู้ทรงคุณวุฒิ	0-7558-3222 ต่อ 021-022
13	นายสุนทรสส์ เพชรรัถย์คำด้วง	กรรมการผู้ทรงคุณวุฒิ	0-8408-5448-7
14	นายศุภรัตน์ มุสิกะ	กรรมการผู้ทรงคุณวุฒิ	0-8578-2988-7
15	นายจำเริญ รัตนบุรี	กรรมการและเลขานุการ	0-8173-7162-4

คณะกรรมการติดตาม ตรวจสอบ ประเมินผล และนิเทศการศึกษาของเขตพื้นที่การศึกษา (ก.ต.ป.น.)

ที่	ชื่อ-สกุล	ตำแหน่ง
1	นายจำเริญ รัตนบุรี	ประธานกรรมการ
2	นายปรีชา แร่ทอง	กรรมการผู้แทนผู้บริหารสถานศึกษาขั้นพื้นฐานของรัฐ
3	นายฉัฐวุฒิ ภารพบ	กรรมการผู้แทนผู้บริหารสถานศึกษาขั้นพื้นฐานของเอกชน
4	นายศุภชัย ชนะสงคราม	กรรมการผู้ทรงคุณวุฒิ
5	นายสาวิทย์ บุญประเสริฐ	กรรมการผู้ทรงคุณวุฒิ
6	นายวินัย บุญเกื้อสง	กรรมการผู้ทรงคุณวุฒิ
7	นายสมม่ง หนูพยนต์	กรรมการผู้ทรงคุณวุฒิ
8	นายอำพล ยะสะนพ	กรรมการผู้ทรงคุณวุฒิ

9	นางละอองทิพย์ บุญเกียรติ	กรรมการและเลขานุการ
---	--------------------------	---------------------

คณะอนุกรรมการข้าราชการครูและบุคลากรทางการศึกษา (อ.ก.ค.ศ.)

ที่	ชื่อ-สกุล	ประเภทตำแหน่ง	ตำแหน่ง
1	นายนิรศ ฤทธาภิรมย์	ผู้ทรงคุณวุฒิ ด้านการศึกษา	ประธาน อ.ก.ค.ศ.
2	นายจิระวัฒน์ บุญสุข	ผู้แทน ก.ค.ศ.	อนุกรรมการ
3	นายไพรัช วงศ์นาคกุล	ผู้แทนครูสภา	อนุกรรมการ
4	ว่าที่ ร.ต.ภักดี ชูหวาน	ผู้ทรงคุณวุฒิ ด้านการบริหารงานบุคคล	อนุกรรมการ
5	นายปิติเลิศ สุวรรณเกษยา	ผู้ทรงคุณวุฒิ ด้านกฎหมาย	อนุกรรมการ
6	นายมานิต วรรณคง	ผู้ทรงคุณวุฒิ ด้านการเงินการคลัง	อนุกรรมการ
7	นายประมวล เตียนวล	ผู้แทนข้าราชการครู	อนุกรรมการ
8	นายภักดี เหมทานนท์	ผู้แทนผู้บริหารสถานศึกษา	อนุกรรมการ
9	นายสุรศักดิ์ ช่วยเกิด	ผู้แทนบุคลากรทางการศึกษาอื่น	อนุกรรมการ
10	ผู้อำนวยการสำนักงานเขตพื้นที่การศึกษามัธยมศึกษา เขต 12		อนุกรรมการและเลขานุการ

รายชื่อผู้บริหารโรงเรียนในสังกัด สพม. 12

ที่	ชื่อ โรงเรียน	ชื่อผู้อำนวยการ	จังหวัด	เบอร์โทร
1	เบญจมาชุกิต	นายภักดี เหมทานนท์	นครศรีธรรมราช	0866893888
2	กัลยาณีศรีธรรมราช	นายสุพจน์ อภิศักดิ์มนตรี	นครศรีธรรมราช	0815697555
3	ปากพูน	นายสุวรรณ ผลเจริญ	นครศรีธรรมราช	0819788740
4	เมืองนครศรีธรรมราช	นายสุนทรสส์ เพชรรัถย์คำด้วง	นครศรีธรรมราช	0812710962
5	โยธินบำรุง	นาย ส สมบัติ มีสุนทร	นครศรีธรรมราช	0896476363
6	ตรีนิมิตรวิทยา	นายสุวัฒน์ คนชื้อ	นครศรีธรรมราช	0835906302
7	ท่านครูฉนวนโรภาสอุทิศ	นายอนันต์ รัตนสุภา	นครศรีธรรมราช	0866868120
8	จุฬารัตนราชวิทยาลัย นครศรีธรรมราช	นายไพรัช วงศ์นาถกุล	นครศรีธรรมราช	0812715999
9	สวนกุหลาบวิทยาลัย นครศรีธรรมราช	นายชาติชาย ทองเหลี่ยมนาค	นครศรีธรรมราช	0878942882
10	ขุนทะเลวิทยาคม	นายเลิศชาย ขจรจิตต์เมตต์	นครศรีธรรมราช	0813674044
11	เฉลิมราชประชาอุทิศ	นางอุษณีย์ จันทร์สุวรรณ	นครศรีธรรมราช	0818911726
12	เตรียมอุดมศึกษาภาคใต้	นายอำพล ยะสะนพ	นครศรีธรรมราช	0898735220
13	พระพรหมพิทยานุสรณ์	นายอนันต์ ปิยวัชรพันธุ์	นครศรีธรรมราช	0813708572
14	ทางพูนวิทยาการ	นายช้ำมรงค์ มาสิงค์	นครศรีธรรมราช	0816079487
15	เฉลิมพระเกียรติสมเด็จพระศรีนครินทร์ ฯ	นางสาวรัตนาภรณ์ เขียวบรรจง	นครศรีธรรมราช	0819707572
16	ฉวางรัชดาภิเษก	นายวิเชียน ชนะราวี	นครศรีธรรมราช	0898714824
17	ละอวยพิทยานุสรณ์	นายธีระวุฒิ มีประดิษฐ์	นครศรีธรรมราช	0899700528
18	พิบูลสังฆรัถย์ประชาอุทิศ	นายสถิตย์ รัตนบุรี	นครศรีธรรมราช	0810808713
19	นางเอื้อยวิทยา	นายฐนกรพล บุรีแสง	นครศรีธรรมราช	-
20	ทุ่งสง	นายสนั่น พลรัฐธนาสิทธิ์	นครศรีธรรมราช	0892922960
21	สตรีทุ่งสง	นายปรีชา แร่ทอง	นครศรีธรรมราช	0818929936
22	ทุ่งสงวิทยา	วิเชียร วงศ์แก้ว	นครศรีธรรมราช	0817377859
23	ทุ่งสงสหประชาสรรค์	นายพงศ์สิทธิ์ สิริกาญจน์	นครศรีธรรมราช	0806916192
24	ก้างปลาวิทยาคม	นายไกวด์ เสริมแก้ว	นครศรีธรรมราช	0895899807
25	นาบอน	นายวัฒนา ลาขโรจน์	นครศรีธรรมราช	0813676423
26	ทุ่งใหญ่วิทยาคม	นายวัชรพร พรหมสร	นครศรีธรรมราช	0811247991
27	กรุงหยันวิทยาการ	นายสันติ นาคี	นครศรีธรรมราช	0819568894

รายชื่อผู้บริหารโรงเรียนในสังกัด สพม. 12

ที่	ชื่อโรงเรียน	ชื่อผู้อำนวยการ	จังหวัด	เบอร์โทร
28	ทุ่งใหญ่เฉลิมราชอนุสรณ์ รัชมั่งคณาภิเษก	นายจำเริญศักดิ์ แสงแก้ว	นครศรีธรรมราช	0812737295
29	เสม็ดจวนวิทยาคม	นายนันท์วัฒน์ ชัยวิจิต	นครศรีธรรมราช	0899096625
30	ทุ่งสังพิทยาคม	นางณัชชาพัชร พันธุ์นิติภูมิ	นครศรีธรรมราช	0863456583
31	บางขันวิทยา	นายสุนันท์ กลีบจันทร์	นครศรีธรรมราช	0818929821
32	วังหินวิทยาคม	นายกำพล ทองอยู่	นครศรีธรรมราช	0816909429
33	ประสาธน์ราษฎร์บำรุง	นายเฉลิมพงศ์ ช่วยคุ้ม	นครศรีธรรมราช	0878918665
34	ช้างกลางประชานุกูล	นายนราวุธ สุจิตะพันธ์	นครศรีธรรมราช	0810857089
35	เชียรใหญ่	นายสุคนธ์ แสงประทุม	นครศรีธรรมราช	0816072935
36	วิเชียรประชาสรรค์	นายสิทธิพร นิลพัฒน์	นครศรีธรรมราช	0800829810
37	เชียรใหญ่สามัคคีวิทยา	นายศรีวิชัย คงจันทร์	นครศรีธรรมราช	0817029942
38	ธัญญาวาสศึกษา	นางจิราพร รัตนกุล	นครศรีธรรมราช	0810900107
39	ชะอวด	นายประเลิรัฐ ชีใหม่	นครศรีธรรมราช	0895948360
40	ชะอวดวิทยาการ	นายสุรชัย ทองพันธุ์	นครศรีธรรมราช	0813969898
41	เกาะจันทร์ประชาภิบาล	นายอรุณ พงศ์เพชร	นครศรีธรรมราช	0843135429
42	ขอนหาดประชาสรรค์	นายชวัช คำนวน	นครศรีธรรมราช	0857989632
43	ชะอวดเคร่งธรรมวิทยา	นางสุภาภรณ์ คงกานนท์	นครศรีธรรมราช	0824224449
44	ปากพนัง	นายประดับ แก้วนาม	นครศรีธรรมราช	0812738605
45	โสภณคณาภรณ์	ดร. สุภาพ เต็มรัตน์	นครศรีธรรมราช	0816771480
46	อินทร์ธานีวิทยาคม	นายประโยชน์ ชัยณรงค์	นครศรีธรรมราช	0899727259
47	สตรีปากพนัง	นายสุภรัตน์ มุสิกะ	นครศรีธรรมราช	0857829887
48	ร่อนพิบูลย์เกียรติวสุนธราภิวัฒก์	นายสมนึก รักคำ	นครศรีธรรมราช	0813673417
49	คีรีราษฎร์พัฒนา	นายประยูร รัชย์กำเนิด	นครศรีธรรมราช	0801483931
50	ควนเกษสุทธิวิทยา	นายเอกรัฐ เฟื่องจันทร์	นครศรีธรรมราช	0819858070
51	เสาชงวิทยา	นายสมมุง หนูพันธ์	นครศรีธรรมราช	0895348192
52	ตระพังพิทยาคม	นายอนันต์ รัชย์ศรีทอง	นครศรีธรรมราช	0862826919
53	หัวไทรบำรุงราษฎร์	นายคีรี มากสังข์	นครศรีธรรมราช	0819567201
54	แหลมราษฎร์บำรุง	นายจิรวิทย์ มั่นคงวัฒนะ	นครศรีธรรมราช	0862681112
55	นพคุณประชาสรรค์	นายอานูภาพ ศรีเพชรใส	นครศรีธรรมราช	0815975131

รายชื่อผู้บริหารโรงเรียนในสังกัด สพม. 12

ที่	ชื่อโรงเรียน	ชื่อผู้อำนวยการ	จังหวัด	เบอร์โทร
56	ทรายขาววิทยา	นายปราโมทย์ พรหมนิล	นครศรีธรรมราช	0901717077
57	เขาพังไกร	นายเฉลิม เพ็ชรชนะ	นครศรีธรรมราช	0896919836
58	มัธยมศึกษาจุฬารักษ์	นายวิสุทธิ์ พิชัยยุทธ์	นครศรีธรรมราช	0810791617
59	พรหมคีรีพิทยาคม	ดร.สุรพงศ์ เอื้อศิริพรฤทธิ	นครศรีธรรมราช	0895900630
60	บ้านเกาะวิทยา	นายสมปอง ภัคดีกิจ	นครศรีธรรมราช	0865948033
61	ท่าศาลาประสิทธิ์ศึกษา	นายกริธา วีระพงศ์	นครศรีธรรมราช	0816774653
62	โมคลานประชาสรรค์	นายชรรศ พงศาปาน	นครศรีธรรมราช	0895962510
63	สระแก้วรัตนวิทย์	นางกิ่งขวัญ สุขสงวน	นครศรีธรรมราช	0813266962
64	สิชลคุณาธารวิทยา	นายดำเนิน มาทอง	นครศรีธรรมราช	0819709029
65	ฉลองรัฐราษฎร์อุทิศ	นายพยัส คีรีพันธุ์	นครศรีธรรมราช	0828188872
66	สิชลประชาสรรค์	นายพีระพงษ์ สองวิหค	นครศรีธรรมราช	0899094947
67	เทพราชพิทยาสรรค์	สง่า นาวารัตน์	นครศรีธรรมราช	0860425948
68	ขนอมพิทยา	นายสุนทร เพชรดี	นครศรีธรรมราช	0894705209
69	ท้องเนียนคณาภิบาล	นายสมมาศ หนูแก้ว	นครศรีธรรมราช	0836632025
70	คงคาประชารักษ์	ว่าที่ ร.ต.สมพร แก้วคง	นครศรีธรรมราช	0847451726
71	นบพิด้าวิทยา	นายประพฤติ วงษ์ชนะ	นครศรีธรรมราช	0899718791
72	พัทลุง	นายจำเนียร รักใหม่	พัทลุง	0862925445
73	พัทลุงพิทยาคม	นายสมจิต จุลพูล	พัทลุง	0818961479
74	พรหมพินิตชัยบุรี	นายสงบ ศรีทอง	พัทลุง	0849678856
75	ประภัสสรรังสิต	สมโชค วรรณเวช	พัทลุง	0818983544
76	วชิรธรรมสถิต	นายกิตติพันธ์ ดิยพิเสน	พัทลุง	0819571255
77	สตรีพัทลุง	นายสาวิทย์ บุญประเสริฐ	พัทลุง	0862857822
78	กงหราพิชากร	นายพิทักษ์ เพชรวา	พัทลุง	0883881179
79	ชะรัดชนูปถัมภ์	นายสุทิน ธาดาพรธวุฒิ	พัทลุง	-
80	ห่านโพธิ์พิทยาคม	นายสมพร กาญจนพันธุ์	พัทลุง	0810996628
81	ประชานำรุง	นายสมหมาย กรดเต็ม	พัทลุง	0817668350
82	ตะโหมด	นายจบ แก้วทิพย์	พัทลุง	0897364369
83	ควนขนุน	นายนิวัฒน์ พูลจันทร์	พัทลุง	0847490770

รายชื่อผู้บริหารโรงเรียนในสังกัด สพม. 12

ที่	ชื่อโรงเรียน	ชื่อผู้อำนวยการ	จังหวัด	เบอร์โทร
84	พนางคุง	นายสมบูรณ์ ชุนทิพย์	พัทลุง	0819597514
85	คอนศาลานำวิทยา	นายภาส วัณบัว	พัทลุง	0812988066
86	ปัญญาวุธ	นายประภาส พรหมแก้ว	พัทลุง	0898694609
87	ควนพระสาครินทร์	นางมาลี แก้วละเอียด	พัทลุง	0818984369
88	ปากพะยูนพิทยาคาร	นายปรีชา มากมณี	พัทลุง	0895962457
89	หารเทารังสีประชาสรรค์	อนันต์ หนูพัฒน์	พัทลุง	0857996791
90	ศรีบรรพตพิทยาคม	นายวิรัตน์ บัวขาว	พัทลุง	0899761537
91	ตะแพนพิทยา	นางอุไร พรหมปาน	พัทลุง	0810944468
92	ป่าบอนพิทยาคม	นางพรเพ็ญ แป้วประเสริฐ	พัทลุง	0897325377
93	บางแก้วพิทยาคม	สมคิด ทองสง	พัทลุง	0895982449
94	ป่าพะยอมพิทยาคม	นายพิชัย บุขรรัตน์	พัทลุง	0819594807
95	นิคมควนขนุนวิทยา	นายสมใจ บุญเรืองขาว	พัทลุง	0871083486
96	เขาชัยสน	นายมณี เรืองแก้ว	พัทลุง	0849689348
97	นาขยาคพิทยาคาร	นายอนก พรหมชาติ	พัทลุง	–
98	อุดมวิทยายน	นายปวิช เลือดนิม	พัทลุง	0899772830
99	มัธยมเกาะหมาก	นายบัวทอง ผลามิโซ	พัทลุง	0862863895

จำนวนเครือข่ายส่งเสริมประสิทธิภาพการจัดการมัธยมศึกษา (สหวิทยาเขต) 17 สหวิทยา

เขต

สหวิทยาเขตที่	ชื่อ	จำนวน โรงเรียน	ชื่อโรงเรียน
1	<i>เบญจมาชูทิศ</i>	6	1. เบญจมาชูทิศ 2. เมืองนครศรีธรรมราช 3. พรหมคีรีพิทยาคม 4. บ้านเกาะวิทยา 5. สวนกุหลาบวิทยาลัยนครศรีธรรมราช 6. ขุนทะเลวิทยาคม
2	<i>กัลยาณี</i>	6	1. กัลยาณีศรีธรรมราช 2. โยธินบำรุง 3. จุฬาราชวิทยาลัยนครศรีธรรมราช 4. ท่านครุณาณวโรภาสอุทิศ 5. ปากพูน 6. ตรีนิมิตวิทยา
3	<i>พระพรหม</i>	5	1. พระพรหมพิทยานุสรณ์ 2. เตรียมอุดมศึกษาภาคใต้ 3. เฉลิมราชประชาอุทิศ 4. เฉลิมพระเกียรติสมเด็จพระศรีนครินทร์นครศรีธรรมราช 5. ทางพูนวิทยาการ
4	<i>ทุ่งสง</i>	5	1. ทุ่งสง 2. บางขันวิทยา 3. วังหินวิทยาคม 4. ราชประชานุเคราะห์ 19 5. ก้างปลาวิทยาคม
5	<i>สตรีทุ่งสง</i>	7	1. สตรีทุ่งสง 2. ทุ่งสงสหประชาสรรค์ 3. ทุ่งสงวิทยา 4. ช้างกลางประชานุกูล 5. นาบอน 6. โสตศึกษาจังหวัดนครศรีธรรมราช 7. นครศรีธรรมราชปัญญานุกูล
6	<i>ร้อนพิบูลย์ – จุฬารามณ์</i>	6	1. ร้อนพิบูลย์เกียรติวสุนธราภิวัฒก์ 2. เสาชิงวิทยา 3. ศิริราษฎร์พัฒนา 4. ควนเกษสุทธิวิทยา 5. ตระพังพิทยาคม 6. มัธยมศึกษาจุฬารามณ์
7	<i>ต้นน้ำตาปี</i>	5	1. ฉวางรัชดาภิเษก 2. ละอายพิทยานุสรณ์ 3. นางเอื้อยวิทยา 4. พิปูนสังฆรักษ์ประชาอุทิศ 5. ประสาธน์ราษฎร์บำรุง
8	<i>ทุ่งใหญ่</i>	5	1. ทุ่งใหญ่วิทยาคม 2. ทุ่งใหญ่เฉลิมราชอนุสรณ์รัชมังคลาภิเษก 3. กรุงห้วยนวิทยาการ 4. เสม็ดจวนวิทยาคม

			5. พุ่งสิ่งพิทยาคม
--	--	--	--------------------

สหวิทยาเขต ที่	ชื่อ	จำนวน โรงเรียน	ชื่อโรงเรียน
9	ปากพ่อง-หัวไทร	7	1. ปากพ่อง 2. อินทร์ธานีพิทยาคม 3. หัวไทรบำรุงราษฎร์ 4. ทรายขาวพิทยา 5. แผลมราษฎร์บำรุง 6. นพคุณประชาสรรค์ 7. เขาพังไกร
10	สตรีปากพ่อง- เชียรใหญ่	6	1. สตรีปากพ่อง 2. โศภนคณาภรณ์ 3. เขียรใหญ่ 4. วิเชียรประชาสรรค์ 5. เขียรใหญ่สามัคคีพิทยา 6. ัญญาวดีศึกษา
11	ชะอวด	5	1. ชะอวดพิทยาการ 2. ชะอวด 3. ชะอวดเคร่งธรรมพิทยา 4. ขอนหาดประชาสรรค์ 5. เกาะขันธุ์ประชาภิบาล
12	ลิซล - ขนอม	6	1. ลิซลคุณาธารพิทยา 2. ลิซลประชาสรรค์ 3. ฉลองรัฐราษฎร์อุทิศ 4. เทพราชพิทยาสรรค์ 5. ขนอมพิทยา 6. ท้องเนียนคณาภิบาล
13	ท่าศาลา - นบพิด้า	5	1. ท่าศาลาประสิทธิศึกษา 2. สระแก้วรัตนวิทย์ 3. โมคลานประชาสรรค์ 4. นบพิด้าพิทยา 5. คงคาประชารักษ์
14	เพชรพัทลุง	7	1. พัทลุง 2. ประภัสสรรังสิต 3. พรหมพินิตชัยบุรี 4. กงหราพิซากร 5. ชะรัตขลุปลั้มภัก 6. นาขนาดพิทยาการ 7. ปัญญาวุธ
15	สตรีพัทลุง	6	1. สตรีพัทลุง 2. พัทลุงพิทยาคม 3. เขาชัยสน 4. วชิรธรรมสถิต 5. หานโพธิ์พิทยาคม 6. พนางตุง
16	ควนขนุน	7	1. ควนขนุน 2. ป่าพะยอมพิทยาคม

			3. นิคมขอนแก่นวิทยา 5. ตะพานพิทยา 7. ดอนศาลานำวิทยา	4. ศรีบรรพตพิทยาคม 6. อุดมวิทยายน
17	จตุรพัฒน์	8	1. ตะโหนด 3. ประชาบำรุง 5. บางแก้วพิทยาคม 7. มัธยมเกาะหมาก	2. ทหารเทวรังสีประชาสรรค์ 4. ป่าบอนพิทยาคม 6. ปากพะยูนพิทยาคาร 8. ควนพระสาครินทร์



ข้อมูลพื้นฐานทางการศึกษา

ปีการศึกษา 2557

จำนวนโรงเรียนจำแนกตามประเภท ปีการศึกษา 2557

ประเภท	จำนวนโรงเรียน	ร้อยละ
จำนวนโรงเรียนทั้งสิ้น	99	
จำแนกตามจังหวัด		
- โรงเรียนในจังหวัดนครศรีธรรมราช	71	71.72
- โรงเรียนในจังหวัดพัทลุง	28	28.28
จำแนกตามประเภทระดับที่เปิดสอน		
- ระดับมัธยมศึกษาตอนต้น	2	2.02
- ระดับมัธยมศึกษา (ตอนต้น – ตอนปลาย)	95	95.96
- ระดับมัธยมศึกษาตอนปลาย	1	1.01
- ระดับมัธยมศึกษาตอนต้น – มัธยมศึกษาตอนปลาย – ปวช	1	1.01
จำแนกตามขนาดจำนวนนักเรียน		
- โรงเรียนขนาดเล็ก (นร. 1-499 คน)	54	54.54
- โรงเรียนขนาดกลาง (นร.500-1,499 คน)	29	29.29
- โรงเรียนขนาดใหญ่ (นร.1,500-2,499 คน)	10	10.10
- โรงเรียนขนาดใหญ่พิเศษ (นร.2,500 คน ขึ้นไป)	6	6.06

จากตาราง โรงเรียนสังกัดสำนักงานเขตพื้นที่การศึกษามัธยมศึกษา เขต 12 มีจำนวน 99 โรงเรียนเป็นโรงเรียนในเขตพื้นที่จังหวัดนครศรีธรรมราช และจังหวัดพัทลุงคิดเป็นร้อยละ 71.72 และ 28.28ตามลำดับ เป็นโรงเรียน ที่เปิดสอนระดับมัธยมศึกษา (ตอนต้น – ตอนปลาย) มากที่สุด คิดเป็นร้อยละ 95.96 รองลงมาเป็น โรงเรียนที่เปิดสอนเฉพาะมัธยมศึกษาตอนต้น คิดเป็นร้อยละ 2.02 และจำแนกตามขนาดโรงเรียนมัธยมศึกษาพบว่า เป็นโรงเรียนขนาดเล็ก (นักเรียน 1-499 คน) มีมากที่สุด คิดเป็นร้อยละ 53.54 รองลงมาเป็นขนาดกลาง

(นักเรียน 500-1,499 คน) คิดเป็นร้อยละ 29.29

ตารางจำนวนโรงเรียนจำแนกตามประเภทแยกตามจังหวัด ปีการศึกษา 2557

ประเภท	จำนวนโรงเรียน	ร้อยละ
โรงเรียนทั้งสิ้น	99	
จำแนกตามจังหวัด		
โรงเรียนในจังหวัดนครศรีธรรมราช	71	71.71
โรงเรียนในจังหวัดพัทลุง	28	28.28
จำแนกตามประเภทระดับที่เปิดสอน		
โรงเรียนในจังหวัดนครศรีธรรมราช		
- ระดับมัธยมศึกษาตอนต้น	2	2.02
- ระดับมัธยมศึกษา (ตอนต้น – ตอนปลาย)	68	68.68
- ระดับมัธยมศึกษาตอนปลาย	1	1.01
- ระดับมัธยมศึกษาตอนต้น – มัธยมศึกษาตอนปลาย – ปวช	0	0
โรงเรียนในจังหวัดพัทลุง		
- ระดับมัธยมศึกษาตอนต้น	0	0
- ระดับมัธยมศึกษา (ตอนต้น – ตอนปลาย)	27	27.27
- ระดับมัธยมศึกษาตอนปลาย	0	0
- ระดับมัธยมศึกษาตอนต้น – มัธยมศึกษาตอนปลาย – ปวช	1	1.01
จำแนกตามขนาดโรงเรียน		
โรงเรียนในจังหวัดนครศรีธรรมราช		
- โรงเรียนขนาดเล็ก (นร. 1-499 คน)	37	37.37
- โรงเรียนขนาดกลาง (นร.500-1,499 คน)	21	21.21
- โรงเรียนขนาดใหญ่ (นร. 1,500-2,499 คน)	9	9.09
- โรงเรียนขนาดใหญ่พิเศษ (นร.2,500 คน ขึ้นไป)	4	4.04
โรงเรียนในจังหวัดพัทลุง		
- โรงเรียนขนาดเล็ก (นร. 1-499 คน)	17	17.17
- โรงเรียนขนาดกลาง (นร.500-1,400 คน)	7	7.07
- โรงเรียนขนาดใหญ่ (นร. 1,500-2,499 คน)	1	1.01
- โรงเรียนขนาดใหญ่พิเศษ (นร.2,500 คน ขึ้นไป)	2	2.02

ตารางจำนวนนักเรียน จำแนกรายชั้น เพศ ห้องเรียน และสัดส่วนห้องเรียนต่อห้อง

ชั้น	นักเรียนชาย	นักเรียนหญิง	รวม	ร้อยละ	ห้องเรียน	ห้อง:นักเรียน
มัธยมศึกษาปีที่ 1	7,191	7,686	14,877	19.05	432	1:34
มัธยมศึกษาปีที่ 2	7,186	7,962	15,148	19.40	440	1:34
มัธยมศึกษาปีที่ 3	7,143	7,987	15,130	19.37	449	1:33
รวมมัธยมศึกษาตอนต้น	21,520	23,635	45,155	57.83	1,321	1:34
มัธยมศึกษาปีที่ 4	4,116	6,681	10,797	13.83	341	1:31
มัธยมศึกษาปีที่ 5	4,177	7,244	11,421	14.62	339	1:33
มัธยมศึกษาปีที่ 6	3,978	6,714	10,692	13.69	329	1:32
รวมมัธยมศึกษาตอนปลาย	12,271	20,639	32,910	42.14	1,011	1:32
ปวช.1	-	-	-		-	-
ปวช.2	-	-	-		-	-
ปวช.3	-	17	17	0.0	1	1:17
รวมสายอาชีพ	-	17	17	0.0	1	1:17
รวมทั้งสิ้น	33,791	44,291	78,082	100	2,332	1:33
ร้อยละ	43.27	56.72				

จากตาราง จำนวนนักเรียนทั้งหมดในปีการศึกษา 2557 (10 มิ.ย 57) มีจำนวน 78,082 คน คิดเป็นนักเรียนชายร้อยละ 43.41 นักเรียนหญิง 56.58

เมื่อพิจารณาตามระดับการศึกษาพบว่า นักเรียนระดับมัธยมศึกษาตอนต้นมากที่สุด คิดเป็นร้อยละ 57.83 รองลงมาเป็นระดับมัธยมศึกษาตอนปลาย และสายอาชีพคิดเป็นร้อยละ 42.14 และ 0.0 ตามลำดับ สำหรับจำนวนห้องเรียนระดับมัธยมศึกษาตอนต้นมากที่สุด รองลงมาคือมัธยมศึกษาตอนปลาย และสายอาชีพ และอัตราส่วนจำนวนห้องเรียนต่อนักเรียน พบว่า ระดับมัธยมศึกษาตอนต้นมากที่สุดคิดเป็นอัตราส่วน 1: 34 รองลงมาคือระดับมัธยมศึกษาตอนปลายคิดเป็น 1:32 และสายอาชีพคิดเป็นอัตราส่วน เท่ากับ 1:17

แผนภูมิเปรียบเทียบขนาดโรงเรียนแยกตามจำนวนนักเรียน สังกัด สำนักงานเขตพื้นที่การศึกษามัธยมศึกษา
เขต 12

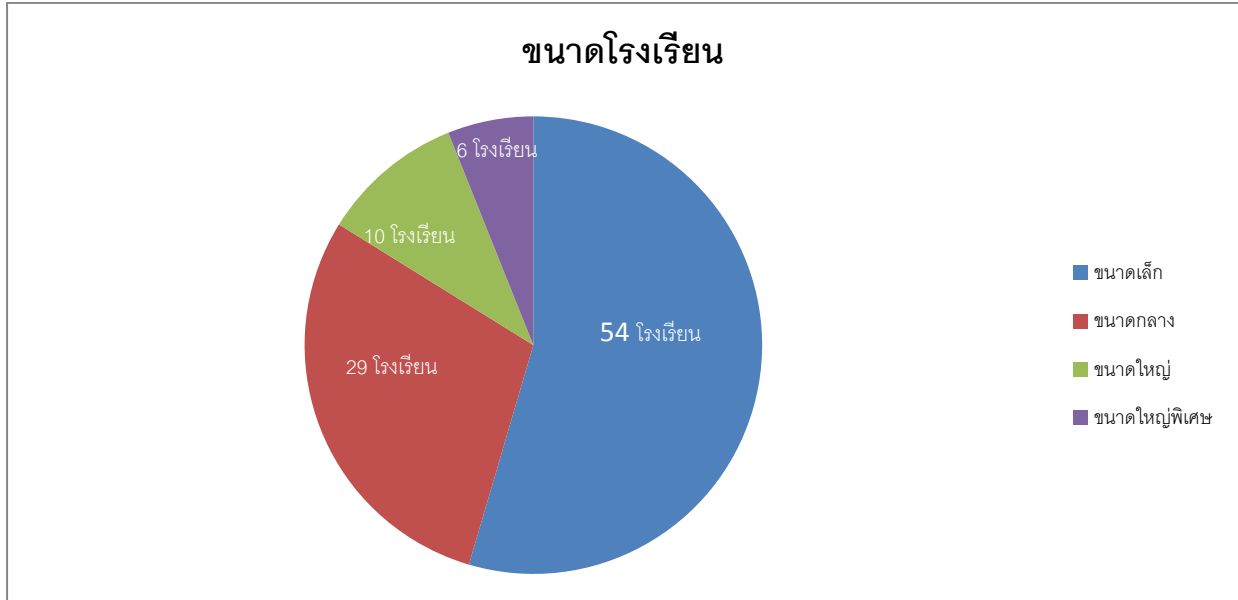

จากแผนภูมิ เมื่อพิจารณาตามขนาดของโรงเรียน พบว่าโรงเรียนขนาดเล็กมีจำนวนมากที่สุด คือ 54 โรงเรียน รองลงมาคือขนาดกลาง 29 โรงเรียน ขนาดใหญ่ 10 โรงเรียน และขนาดใหญ่พิเศษ 6 โรงเรียน ตามลำดับ

แผนภูมิที่ 2 เปรียบเทียบจำนวนนักเรียนตามระดับการศึกษา และเพศ ปีการศึกษา 2557

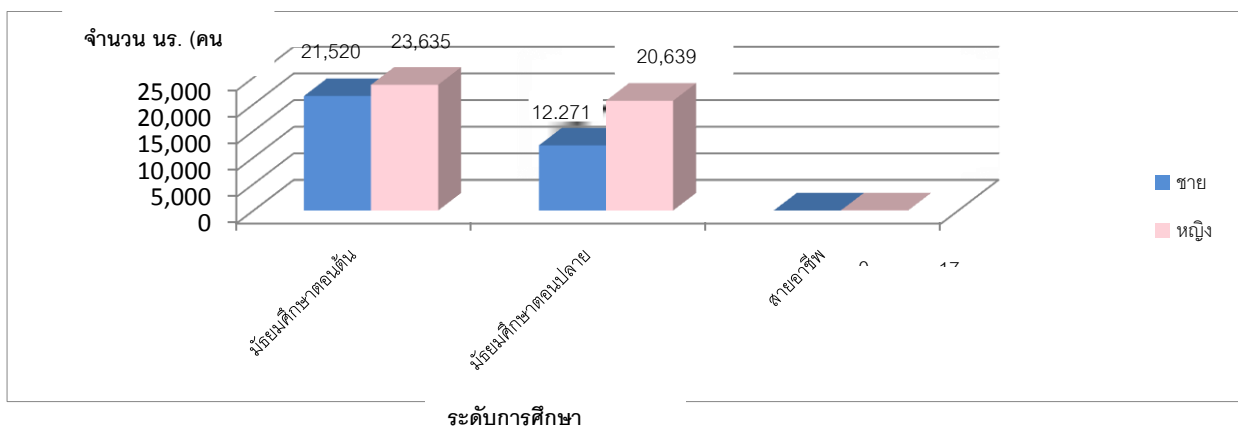

จากแผนภูมิที่ 2 พบว่านักเรียนในระดับมัธยมศึกษาตอนต้น ระดับมัธยมศึกษาตอนปลาย และสายอาชีพ มีจำนวนนักเรียนหญิงมากกว่านักเรียนชายในทุกระดับ

ตารางนักเรียนด้อยโอกาส จำแนกตามระดับชั้น ปีการศึกษา 2557

ประเภทด้อยโอกาส	ระดับชั้น							ร้อยละ
	ม.1	ม.2	ม.3	ม.4	ม.5	ม.6	รวม	
เด็กถูกบังคับให้ขายแรงงาน	1	3	1	0	0	0	5	0
เด็กที่อยู่ในธุรกิจทางเพศ	0	0	0	0	0	0	0	0
เด็กถูกทอดทิ้ง	30	29	12	7	10	6	94	.25
เด็กในสถานพินิจและคุ้มครองเยาวชน	0	0	2	0	0	0	2	0
เด็กเร่ร่อน	1	0	0	0	1	0	2	0
ผลกระทบจากเอดส์	2	5	1	1	0	0	9	.02
ชนกลุ่มน้อย	1	1	0	0	0	0	2	0
เด็กที่ถูกทำร้ายทารุณ	3	6	3	3	3	4	22	.05
เด็กยากจน	9,166	8,305	5,947	4,018	4,033	2,542	34,011	91.22
เด็กที่มีปัญหาเกี่ยวกับยาเสพติด	0	0	2	5	2	0	9	.02
กำพร้า	164	148	121	71	105	81	690	1.85
ทำงานรับผิดชอบตนเองและครอบครัว	11	40	45	12	33	22	163	0.43
อื่นๆ	187	713	174	323	387	489	2,273	6.09
รวมนักเรียนด้อยโอกาสทั้งสิ้น	9,566	9,250	6,308	4,440	4,574	3,144	37,282	100
ร้อยละ	25.65	24.81	16.92	11.90	12.26	8.43	100	

จากตาราง เมื่อพิจารณาตามประเภทด้อยโอกาส พบว่านักเรียนชั้นมัธยมศึกษาปีที่ 1 มีจำนวนนักเรียนด้อยโอกาสมากที่สุด คิดเป็นร้อยละ 25.65 และชั้นมัธยมศึกษาปีที่ 6 มีจำนวนนักเรียนด้อยโอกาสน้อยที่สุดคิดเป็นร้อยละ 8.43

แผนภูมิเปรียบเทียบร้อยละของนักเรียนด้อยโอกาส จำแนกตามประเภทความด้อยโอกาส
ปีการศึกษา 2557

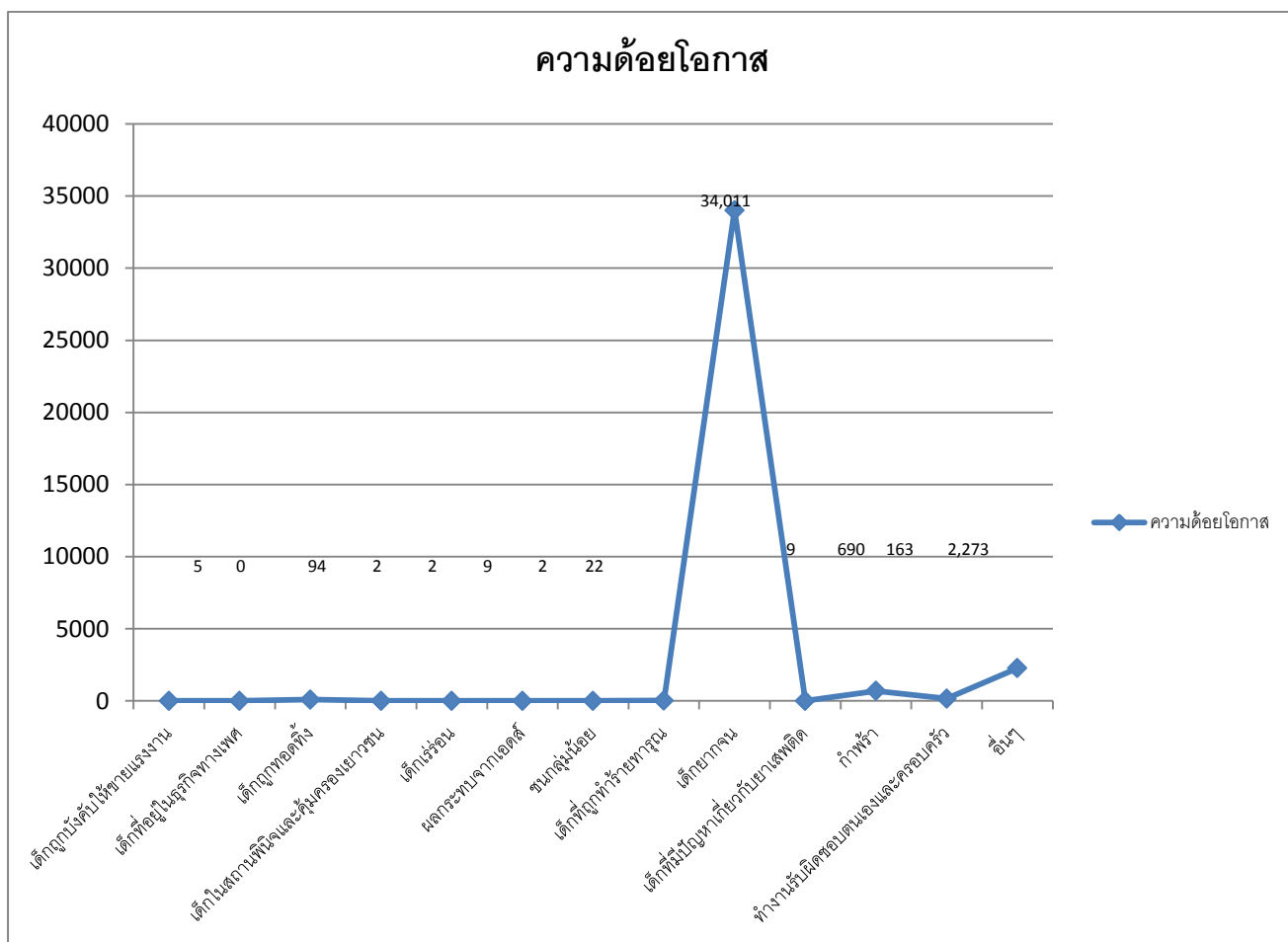

จากแผนภูมิที่ 3 เมื่อพิจารณาจำนวนนักเรียนตามประเภทความด้อยโอกาส พบว่านักเรียนยากจน มากที่สุด รองลงมาคือ ความด้อยโอกาสประเภทอื่นๆ ส่วนนักเรียนเร่ร่อน และอยู่ในสถานพินิจคุ้มครองมีน้อยที่สุด

ตาราง จำนวนนักเรียนขาดแคลนเครื่องเขียน แบบเรียนและอาหารกลางวัน ปีการศึกษา 2557

ระดับชั้น	ความขาดแคลน					รวม นักเรียน ขาดแคลน
	ขาดแคลน เครื่องแบบ นักเรียน	ขาดแคลน เครื่องเขียน	ขาดแคลน แบบเรียน (หนังสือยืม เรียน)	ขาดแคลน อาหาร กลางวัน	ขาดแคลน 3 รายการ หรือ มากกว่า	
มัธยมศึกษา ปีที่ 1	4,835	5,067	4,789	5,198	4,216	24,105
มัธยมศึกษา ปีที่ 2	2,905	3,117	2,829	3,096	2,308	14,255
มัธยมศึกษา ปีที่ 3	1,252	1,196	1,089	1,564	1,086	6,187
มัธยมศึกษา ปีที่ 4	1,437	1,361	1,193	1,588	1,107	6,686
มัธยมศึกษา ปีที่ 5	997	1,042	920	1,210	812	4,981
มัธยมศึกษา ปีที่ 6	492	498	456	649	432	2,527
รวม	11,918	12,281	11,276	13,305	9,961	58,741
ร้อยละ	20.29	20.90	19.19	22.65	16.95	100

จากตารางที่ 5 เมื่อพิจารณาตามความขาดแคลน พบว่านักเรียนขาดแคลนอาหารกลางวันมากที่สุด คิดเป็นร้อยละ 22.65 และ ขาดแคลน 3 รายการหรือมากกว่า น้อยที่สุด คิดเป็นร้อยละ 16.95

แผนภูมิ เปรียบเทียบจำนวนนักเรียนขาดแคลน จำแนกตามรายการความขาดแคลน ปีการศึกษา 2557

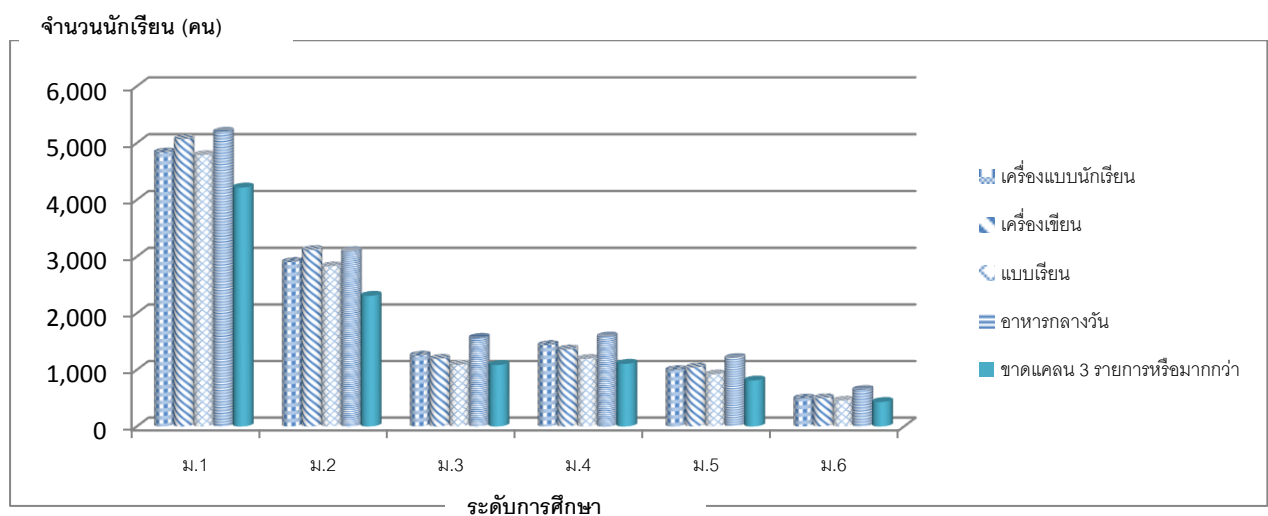

จากแผนภูมิ เมื่อจำแนกตามรายการความขาดแคลน พบว่า นักเรียนชั้นมัธยมศึกษาปีที่ 1 มีความขาดแคลนอาหารกลางวันมากที่สุด รองลงมาคือ เครื่องเขียน เครื่องแบบนักเรียน แบบเรียน และขาดแคลนทั้ง 3 รายการหรือมากกว่า น้อยที่สุด ส่วนมัธยมศึกษาปีที่ 6 มีความขาดแคลนน้อยที่สุด

ตาราง จำนวนนักเรียนในเขตบริการที่อยู่ห่างไกลโรงเรียน เกิน 3 กม. จำแนกตามวิธีการเดินทางมาเรียนปีการศึกษา

ชั้น	วิธีการเดินทางมาเรียน				รวม
	เดินเท้า	จักรยาน ยืมเรียน	เสียค่าโดยสารโดยใช้ พาหนะ	ไม่เสียค่าโดยสาร โดยใช้พาหนะ	
มัธยมศึกษา ปีที่ 1	215	13	2,393	6,247	8,868
มัธยมศึกษา ปีที่ 2	258	18	2,772	7,095	10,143
มัธยมศึกษา ปีที่ 3	181	10	9,245	3,333	12,769
มัธยมศึกษา ปีที่ 4	101	6	5,042	3,344	8,493
มัธยมศึกษา ปีที่ 5	89	14	5,299	3,747	9,149
มัธยมศึกษา ปีที่ 6	58	13	6,246	2,673	8,990
รวมทั้งสิ้น	902	74	31,013	26,442	58,412
ร้อยละ	1.54	0.13	53.09	45.26	100

จากตาราง เมื่อพิจารณาในภาพรวม นักเรียนในเขตบริการที่อยู่ห่างไกลโรงเรียนเกิน 3 ก.ม. เดินทางมาเรียน โดยเสียค่าโดยสารโดยใช้พาหนะมากที่สุด คิดเป็นร้อยละ 53.09 ส่วนการเดินทางโดยใช้จักรยานยืมเรียน น้อยที่สุด คิดเป็นร้อยละ 0.13

แผนภูมิ เปรียบเทียบจำนวนนักเรียนในเขตบริการที่อยู่ห่างไกลโรงเรียนเกิน 3 ก.ม. จำแนกตามวิธีการ เดินทางมาเรียน ในแต่ละช่วงชั้น ปีการศึกษา 2556

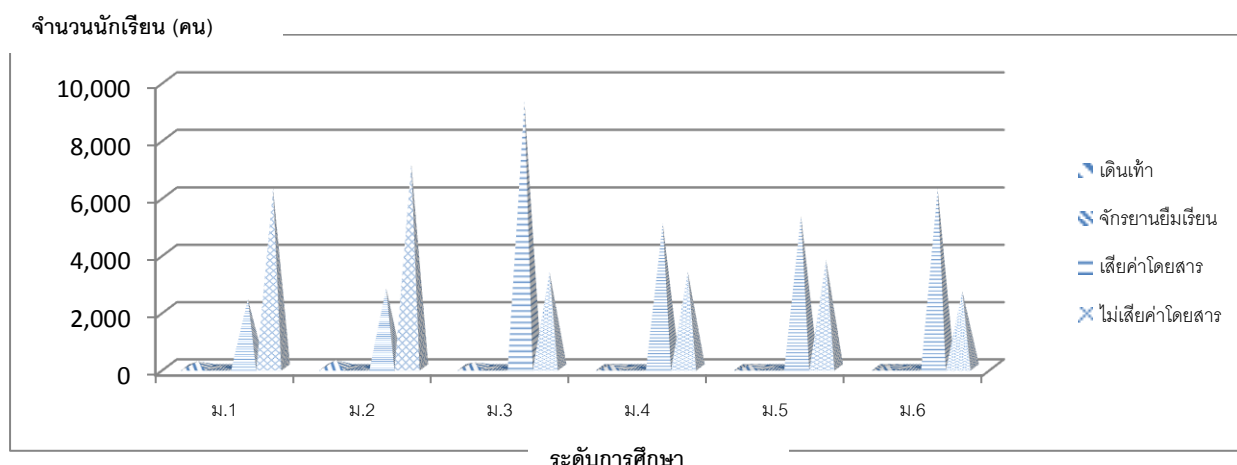

จากแผนภูมิ พบว่านักเรียน ม.3-ม.6 เดินทางโดยเสียค่าโดยสารโดยใช้พาหนะมากที่สุด รองลงมา คือ ไม่เสียค่าโดยสารโดยใช้พาหนะ ส่วนนักเรียนชั้น ม.1 – ม.2 เดินทางโดยไม่เสียค่าโดยสารโดยใช้พาหนะ มากที่สุด ส่วนการเดินทางโดยใช้จักรยานยืมเรียน พบว่าน้อยที่สุดในทุกระดับชั้น

ตาราง จำนวนนักเรียนพิการเรียนร่วม จำแนกตามระดับชั้น ปีการศึกษา 2556

ประเภทความพิการ	ระดับชั้น						รวม	ร้อยละ
	ม.1	ม.2	ม.3	ม.4	ม.5	ม.6		
มีความบกพร่องทางการเห็น	3	3	2	2	0	0	10	2.63
มีความบกพร่องทางการได้ยิน	0	0	0	0	0	0	0	0
มีความบกพร่องทางสติปัญญา	3	2	0	0	0	0	5	1.31
มีความบกพร่องทางร่างกาย/สุขภาพ	9	4	4	9	6	6	41	10.81
มีปัญหาทางการเรียนรู้	26	18	11	3	1	0	59	15.56
มีความบกพร่องทางการพูด/ภาษา	0	0	0	0	0	0	0	0
มีปัญหาทางพฤติกรรม/อารมณ์	1	1	1	0	0	0	3	0.79
ออทิสติก	0	2	1	0	0	0	3	0.79
พิการซ้ำซ้อน	2	2	1	0	0	1	6	1.58
อื่นๆ	48	58	51	45	29	21	252	66.49
รวมทั้งสิ้น	92	90	71	59	36	28	379	100

จากตาราง เมื่อพิจารณาในภาพรวม นักเรียนพิการเรียนร่วมมีปัญหาอื่นๆมากที่สุด คิดเป็นร้อยละ 66.49 ส่วนที่มีปัญหาทางการได้ยิน และมีความบกพร่องทางการพูด/ภาษา คิดเป็น 0 คือไม่มีเด็กพิการ

แผนภูมิ เปรียบเทียบนักเรียนพิการเรียนร่วม จำแนกตามระดับชั้น ปีการศึกษา 2557

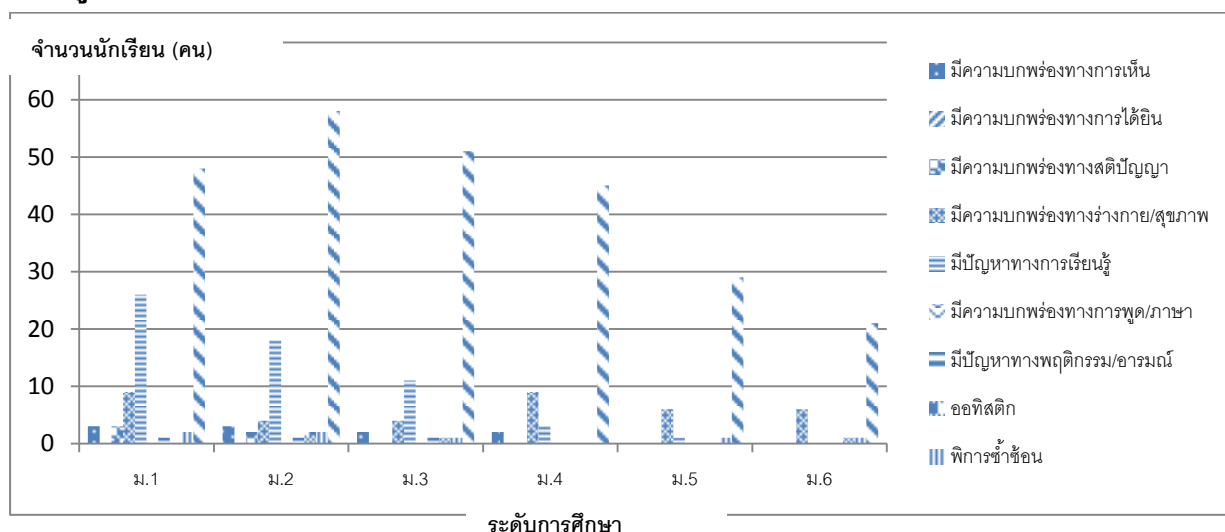

จากแผนภูมิ พบว่านักเรียนทุกระดับชั้น มีความพิการด้านอื่นๆ มากที่สุด รองลงมาคือ นักเรียนชั้น ม.1-3 มีความพิการด้านเรียนรู้ และ นักเรียนชั้นมัธยมศึกษาปีที่ 4-6 มีความบกพร่องทางร่างกายและสุขภาพ

ตาราง จำนวนนักเรียนที่มีน้ำหนัก ส่วนสูง จำแนกรายช่วงชั้น/ตามเกณฑ์มาตรฐานของ กรมอนามัย

สาเหตุ	ระดับชั้น						รวมทั้งสิ้น	คิดเป็นร้อยละ
	ม.1	ม.2	ม.3	ม.4	ม.5	ม.6		
น้ำหนักต่ำกว่าเกณฑ์	1,445	840	772	647	910	1,004	5,618	6.63
น้ำหนักสูงกว่าเกณฑ์	2,747	2,453	2,164	1,875	1,978	1,707	12,924	15.26
ส่วนสูงต่ำกว่าเกณฑ์	1,814	1,586	1,815	1,010	1,309	1,189	8,724	10.30
ส่วนสูงสูงกว่าเกณฑ์	1,516	1,757	1,962	1,905	1,826	1,748	10,715	12.65
น้ำหนักส่วนสูงอยู่ในเกณฑ์	8,998	9,713	9,525	6,264	6,409	5,770	46,699	55.14
รวม	16,520	16,349	16,238	11,701	12,432	11,418	84,680	100

จากตาราง เมื่อพิจารณาในภาพรวมนักเรียนที่มีน้ำหนัก ส่วนสูง จำแนกรายช่วงชั้น/ตามเกณฑ์มาตรฐานของกรมอนามัย พบว่า นักเรียนที่มีน้ำหนักส่วนสูงอยู่ในเกณฑ์มากที่สุด คิดเป็นร้อยละ 55.14 และนักเรียนที่มีส่วนสูงต่ำกว่าเกณฑ์น้อยที่สุดคิดเป็นร้อยละ 6.63

แผนภูมิ เปรียบเทียบจำนวนนักเรียนที่มีน้ำหนัก ส่วนสูง จำแนกรายช่วงชั้น/ตามเกณฑ์ มาตรฐานของกรมอนามัย

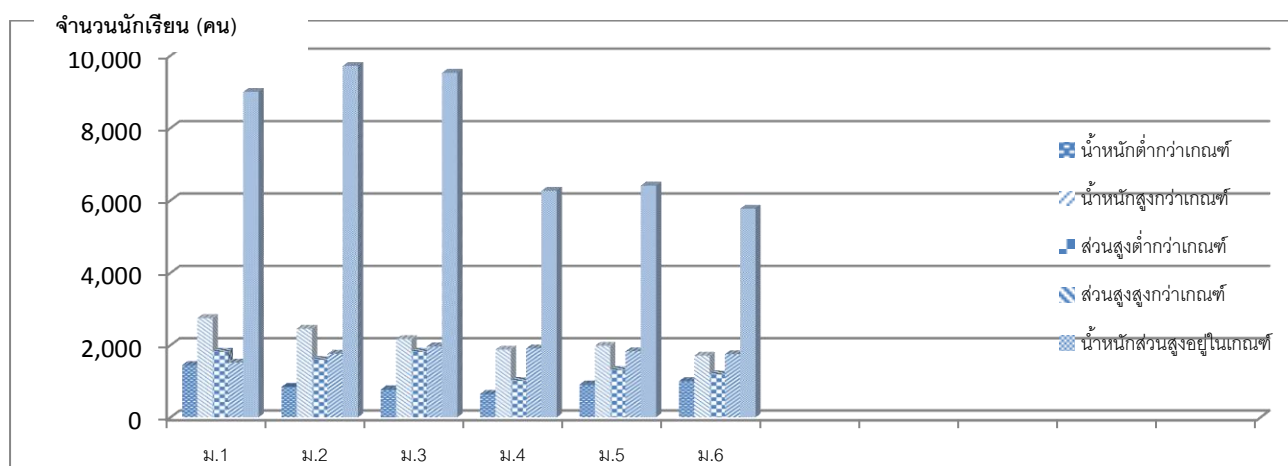

ระดับการศึกษา

จากแผนภูมิ พบว่านักเรียนที่มีน้ำหนักส่วนสูงอยู่ในเกณฑ์อยู่ในระดับมากที่สุดทุกระดับชั้น รองลงมาคือนักเรียนที่มีน้ำหนักสูงกว่าเกณฑ์มาตรฐาน และส่วนสูงสูงกว่ามาตรฐาน ส่วนน้ำหนักต่ำกว่าเกณฑ์ อยู่ในระดับน้อยที่สุดทุกระดับชั้น

ผลการเปรียบเทียบการประเมินคุณภาพการศึกษาขั้นพื้นฐานระดับชาติ (O-Net)
 ชั้นมัธยมศึกษาปีที่ 3 ปีการศึกษา 2555 และปีการศึกษา 2556

กลุ่มสาระวิชา	คะแนนเฉลี่ยปี กศ. 2555		คะแนนเฉลี่ยปี กศ. 2556		ผลต่าง
	ระดับชาติ	สพม.12	ระดับชาติ	สพม.12	
ภาษาไทย	54.48	56.48	44.25	46.87	-9.61
คณิตศาสตร์	26.95	27.57	25.45	26.37	-1.20
วิทยาศาสตร์	35.37	37.22	37.95	39.72	2.50
สังคมศึกษา	47.12	50.53	39.37	41.40	-9.13
ภาษาอังกฤษ	28.71	28.25	30.35	30.08	1.83
เฉลี่ย 5 กลุ่มสาระ	38.53	40.01	35.47	36.89	-3.12

ผลการเปรียบเทียบการประเมินคุณภาพการศึกษาขั้นพื้นฐานระดับชาติ (O-Net)
 ชั้นมัธยมศึกษาปีที่ 6 ปีการศึกษา 2555 และปีการศึกษา 2556

กลุ่มสาระวิชา	คะแนนเฉลี่ยปี กศ. 2555		คะแนนเฉลี่ยปี กศ. 2556		ผลต่าง
	ระดับชาติ	สพม.12	ระดับชาติ	สพม.12	
ภาษาไทย	47.19	50.26	49.26	52.10	1.84
คณิตศาสตร์	22.73	22.37	20.48	20.10	-2.27
วิทยาศาสตร์	33.10	33.66	30.48	31.08	-2.58
สังคมศึกษา	36.27	37.15	33.02	34.02	-3.13
ภาษาอังกฤษ	22.13	20.99	25.35	24.76	3.77
เฉลี่ย 5 กลุ่มสาระ	32.28	32.88	31.71	32.41	-0.47



รูปแบบการจัดการศึกษา

1. โรงเรียนโครงการหน่วยเบิก

- | | |
|---------------------------|----------------------------------|
| 1) โรงเรียนพัทลุง | 6) โรงเรียนท่าศาลาประสิทธิ์ศึกษา |
| 2) โรงเรียนทุ่งสง | 7) โรงเรียนกัลยาณีศรีธรรมราช |
| 3) โรงเรียนปากพนัง | 8) โรงเรียนจุฬาภรณราชวิทยาลัย ฯ |
| 4) โรงเรียนสตรีปากพนัง | 9) โรงเรียนเมืองนครศรีธรรมราช |
| 5) โรงเรียนฉวางรัชดาภิเษก | |

2. โรงเรียนโครงการพัฒนาการบริหารรูปแบบนิติบุคคล (รุ่น)

- | | |
|------------------------------|-----|
| 1) โรงเรียนเบญจมราชูทิศ | (1) |
| 2) โรงเรียนกัลยาณีศรีธรรมราช | (2) |
| 3) โรงเรียนพัทลุง | (2) |

3. โรงเรียนโครงการแกนนำยกระดับผลสัมฤทธิ์ทางการเรียนวิทยาศาสตร์ และคณิตศาสตร์

- | | |
|--------------------------------------|--|
| 1) โรงเรียนเบญจมราชูทิศ | 16) โรงเรียนหัวไทรบำรุงราษฎร์ |
| 2) โรงเรียน โยธินบำรุง | 17) โรงเรียนร่อนพิบูลย์เกียรติวสุนทรชาติวัดเก้ |
| 3) โรงเรียนเมืองนครศรีธรรมราช | 18) โรงเรียนมัธยมศึกษาจุฬาภรณ์ |
| 4) โรงเรียนท่านครุฑฉาวโรภาสอุทิศ | 19) โรงเรียนท่าศาลาประสิทธิ์ศึกษา |
| 5) โรงเรียนสวนกุหลาบวิทยาลัย ฯ | 20) โรงเรียนพรหมคีรีพิทยาคม |
| 6) โรงเรียนเฉลิมพระเกียรติฯ | 21) โรงเรียนคงคาประชารักษ์ |
| 7) โรงเรียนละอายพิทยานุสรณ์ | 22) โรงเรียนลิขลคุณาธารวิทยา |
| 8) โรงเรียนสตรีทุ่งสง | 23) โรงเรียนลิขลประชาสรรค์ |
| 9) โรงเรียนทุ่งใหญ่เฉลิมราชอนุสรณ์ ฯ | 24) โรงเรียนขนอมพิทยา |
| 10) โรงเรียนเสม็ดฉนวนวิทยาคม | 25) โรงเรียนพัทลุง |
| 11) โรงเรียนทุ่งสง | 26) โรงเรียนสตรีพัทลุง |
| 12) โรงเรียนช้างกลางประชานุกูล | 27) โรงเรียนควนขนุน |
| 13) โรงเรียนเชียรใหญ่ | 28) โรงเรียนป่าพะยอมพิทยาคม |
| 14) โรงเรียนปากพนัง | 29) โรงเรียนเขาชัยสน |
| 15) โรงเรียนชะอวด | 30) โรงเรียนหารเทพารังสีประชาสรรค์ |

4. โรงเรียนโครงการโรงเรียนดีประจำตำบล

- | | |
|----------------------------------|--------------------------------|
| 1) โรงเรียนชะอวดวิทยาการ | 10) โรงเรียนท้องถิ่นชนคณาภิบาล |
| 2) โรงเรียนเชียรใหญ่สามัคคีวิทยา | 11) โรงเรียนฉลองรัฐราษฎร์อุทิศ |
| 3) โรงเรียนสระแก้วรัตนวิทย์ | 12) โรงเรียนปากพูน |
| 4) โรงเรียนพนางดุง | 13) โรงเรียนขอนแก่นประชาสรรค์ |
| 5) โรงเรียนนิคมควนขนุนวิทยา | 14) โรงเรียนควนเกษสุทธิวิทยา |
| 6) โรงเรียนประชาบำรุง | 15) โรงเรียนวชิรธรรมสถิต |
| 7) โรงเรียนวิเชียรประชาสรรค์ | 16) โรงเรียนชะรัดชนูปถัมภ์ |
| 8) โรงเรียนเสาชิงวิทยา | 17) โรงเรียนคอนศาลานำ |
| 9) โรงเรียนวังหินวิทยาคม | |

5. โรงเรียนโครงการที่จัดการเรียนการสอนโดยใช้หลักสูตรมาตรฐานสากล (รุ่น)

- | | |
|--------------------------------------|---------------------------------------|
| 1) โรงเรียนกัลยาณีศรีธรรมราช (1) | 9) โรงเรียนเตรียมอุดมศึกษาภาคใต้ (1) |
| 2) โรงเรียนสตรีทุ่งสง (1) | 10) โรงเรียนพัทลุง (1) |
| 3) โรงเรียนเบญจมราชูทิศ (1) | 11) โรงเรียนสตรีพัทลุง (1) |
| 4) โรงเรียนทุ่งสง (1) | 12) โรงเรียนหารเทารังสีประชาสรรค์ (1) |
| 5) โรงเรียนเชียรใหญ่ (1) | 13) โรงเรียนปากพั่ง (2) |
| 6) โรงเรียนท่าศาลาประสิทธิ์ศึกษา (1) | 14) โรงเรียนฉวางรัชดาภิเษก (2) |
| 7) โรงเรียนโยธินบำรุง (1) | 15) โรงเรียนขอนแก่นประชาสรรค์ (2) |
| 8) โรงเรียนเมืองนครศรีธรรมราช (1) | 16) โรงเรียนชะอวด (2) |

6. โรงเรียนโครงการจัดการศึกษาพิเศษเรียนร่วม

- | โรงเรียนแกนนำจัดการเรียนร่วม | โรงเรียนเครือข่าย |
|--------------------------------|--------------------------------|
| 1) โรงเรียนทางพูนวิทยาการ | 1) โรงเรียนเมืองนครศรีธรรมราช |
| 2) โรงเรียนพระพรหมพิทยานุสรณ์ | 2) โรงเรียนปากพูน |
| 3) โรงเรียนเฉลิมราชประชาอุทิศ | 3) โรงเรียนปากพั่ง |
| 4) โรงเรียนบางขันวิทยา | 4) โรงเรียนแหลมราษฎร์บำรุง |
| 5) โรงเรียนวังหินวิทยาคม | 5) โรงเรียนธัญญาวดีศึกษา |
| 6) โรงเรียนประสาธน์ราษฎร์บำรุง | 6) โรงเรียนกงหราพิชากร |
| 7) โรงเรียนประภัสสรรังสิต | 7) โรงเรียนเขาชัยสน |
| 8) โรงเรียนห่านโพธิ์พิทยาคม | 8) โรงเรียนวชิรธรรมสถิต |
| 9) โรงเรียนอุดมวิทยายน | 9) โรงเรียนคอนศาลานำวิทยา |
| 10) โรงเรียนชะรัดชนูปถัมภ์ | 10) โรงเรียนบางแก้วพิทยาคม |
| 11) โรงเรียนมัธยมเกาะหมาก | 11) โรงเรียนฉลองรัฐราษฎร์อุทิศ |
| 12) โรงเรียนควนพระสารินทร์ | 12) โรงเรียนขุนทะเลวิทยาคม |
| 13) โรงเรียนควนขนุน | |

7. โรงเรียนโครงการโรงเรียนในพื้นที่ (รุ่น)

1) โรงเรียนเฉลิมพระเกียรติฯ	(1)	26) โรงเรียนขอนแก่นพิทยา	(2)
2) โรงเรียนท่านครุฑาณวโรภาส	(1)	27) โรงเรียนร่อนพิบูลย์เกียรติฯ	(2)
3) โรงเรียนสวนกุหลาบวิทยาลัย ฯ	(1)	28) โรงเรียนนบพิตวิทยา	(2)
4) โรงเรียนฉวางรัชดาภิเษก	(1)	29) โรงเรียนเฉลิมราชประชาอุทิศ	(2)
5) โรงเรียนทุ่งสงวิทยา	(1)	30) โรงเรียนพระพรหมพิทยานุสรณ์	(3)
6) โรงเรียนทุ่งใหญ่วิทยาคม	(1)	31) โรงเรียนคงคาประชารักษ์	(3)
7) โรงเรียนนาบอน	(1)	32) โรงเรียนบ้านเกาะวิทยา	(3)
8) โรงเรียนบางขันวิทยา	(1)	33) โรงเรียนสิชลประชาสรรค์	(3)
9) โรงเรียนพิบูลสังฆรักษ์ประชาอุทิศ	(1)	34) โรงเรียนประสานราษฎร์บำรุง	(3)
10) โรงเรียนเกาะจันทร์ประชาภิบาล	(1)	35) โรงเรียนช้างกลางประชานุกูล	(3)
11) โรงเรียนสตรีปากพนัง	(1)	36) โรงเรียนละอายพิทยานุสรณ์	(3)
12) โรงเรียนมัธยมศึกษาพากรณ์	(1)	37) โรงเรียนควนพระศาครินทร์	(3)
13) โรงเรียนหัวไทรบำรุงราษฎร์	(1)	38) โรงเรียนปากพะยูนพิทยาคาร	(3)
14) โรงเรียนพรหมคีรีพิทยาคม	(1)	39) โรงเรียนห่านโพธิ์พิทยาคม	(3)
15) โรงเรียนสิชลคุณาธารวิทยา	(1)	40) โรงเรียนเขาพังไกร	(3)
16) โรงเรียนควนขนุน	(1)	41) โรงเรียนคีรีราษฎร์พัฒนา	(3)
17) โรงเรียนประภัสสรรังสิต	(1)	42) โรงเรียนชะอวดเคร่งธรรมเนียมวิทยา	(3)
18) โรงเรียนฉวางรัชดาภิเษก	(1)	43) ทุ่งใหญ่เฉลิมราชอนุสรณ์ฯ	(3)
19) โรงเรียนป่าพะยอมพิทยาคม	(1)	44) พัทลุงพิทยาคม	(3)
20) โรงเรียนศรีบรรพตพิทยาคม	(1)	โรงเรียนมาตรฐานสากลในพื้นที่	
21) โรงเรียนกงหราพิชากร	(1)	45) โรงเรียนท่าศาลาประสิทธิ์ศึกษา	(1)
22) โรงเรียนเขาชัยสน	(1)	46) โรงเรียนเบญจราษฎร์	(2)
23) โรงเรียนตะโหมด	(1)	47) โรงเรียนเชียรใหญ่	(2)
24) โรงเรียนบางแก้วพิทยาคม	(1)	48) โรงเรียนหารเทารังสีประชาสรรค์	(2)
25) โรงเรียนป่าบอนพิทยาคม	(1)	49) โรงเรียน เมืองนครศรีธรรมราช	(3)

8. โรงเรียนโครงการส่งเสริมคุณธรรมจริยธรรม

- 1) โรงเรียนเฉลิมพระเกียรติฯ
- 2) โรงเรียนท่านครุฑาณวโรภาสอุทิศ
- 3) โรงเรียนสวนกุหลาบวิทยาลัยฯ
- 4) โรงเรียนเฉลิมราชประชาอุทิศ
- 5) โรงเรียนพระพรหมพิทยานุสรณ์
- 6) โรงเรียนฉวางรัชดาภิเษก
- 7) โรงเรียนทุ่งสงสหประชาสรรค์
- 8) โรงเรียนกรุงหยันวิทยาการ
- 9) โรงเรียนวังหินวิทยาคม
- 10) โรงเรียนบางขันวิทยา
- 11) โรงเรียนชะอวด
- 12) โรงเรียนช้างกลางประชานุกูล
- 13) โรงเรียนทุ่งใหญ่วิทยาคม
- 14) โรงเรียนประสาธน์ราษฎร์บำรุง
- 15) โรงเรียนละอายพิทยานุสรณ์
- 16) โรงเรียนขุนทะเลวิทยาคม
- 17) โรงเรียนสตรีปากพนัง
- 18) โรงเรียนมัธยมศึกษาจุฬาภรณ์
- 19) โรงเรียนหัวไทรบำรุงราษฎร์
- 20) โรงเรียนร้อนพิบูลย์เกียรติฯ
- 21) โรงเรียนเขาพังไกร
- 22) โรงเรียนคีรีราษฎร์พัฒนา
- 23) โรงเรียนชะอวดเคร่งธรรมวิทยา
- 24) โรงเรียนพรหมคีรีพิทยาคม
- 25) โรงเรียนเตรียมอุดมศึกษาภาคใต้
- 26) โรงเรียนโสภณคณาภรณ์
- 27) โรงเรียนปากพนัง
- 28) โรงเรียนทรายขาววิทยา
- 29) โรงเรียนเชียรใหญ่สามัคคีวิทยา
- 30) โรงเรียนเชียรใหญ่
- 31) โรงเรียนแหลมราษฎร์บำรุง
- 32) โรงเรียนศิชลปประชาสรรค์
- 33) โรงเรียนท่าศาลาประสิทธิ์ศึกษา
- 34) โรงเรียน โมคลานประชาสรรค์
- 35) โรงเรียนฉลองรัฐราษฎร์อุทิศ
- 36) โรงเรียนเทพราชพิทยาสรรค์
- 37) โรงเรียนสระแก้วรัตนวิทย์
- 38) โรงเรียนทองเนียนคณาภิบาล
- 39) โรงเรียน โยธินบำรุง
- 40) โรงเรียนเบญจมรราชูทิศ
- 41) โรงเรียนเมืองนครศรีธรรมราช
- 42) โรงเรียนปากพูน
- 43) โรงเรียนกัลยาณีศรีธรรมราช
- 44) โรงเรียนตรีนิมิตรวิทยา
- 45) โรงเรียนพิปูนสังฆรักษ์ประชาอุทิศ
- 46) โรงเรียนทางพูนวิทยาการ
- 47) โรงเรียนจุฬาภรณราชวิทยาลัย นครศรีฯ
- 48) โรงเรียนขนอมพิทยา
- 49) โรงเรียนนบพิดำวิทยา
- 50) โรงเรียนคงคาประชารักษ์
- 51) โรงเรียนบ้านเกาะวิทยา
- 52) โรงเรียนประภัสสรรังสิต
- 53) โรงเรียนป่าพะยอมพิทยาคม
- 54) โรงเรียนสตรีพัทลุง
- 55) โรงเรียนวชิรธรรมสถิต
- 56) โรงเรียนอุดมวิทยายน
- 57) โรงเรียนตะแพนพิทยา
- 58) โรงเรียนเขาชัยสน
- 59) โรงเรียนตะโหมด
- 60) โรงเรียนนาขยาดวิทยาการ
- 61) โรงเรียนพนางตุง
- 62) โรงเรียนบางแก้วพิทยาคม
- 63) โรงเรียนควนพระสาครินทร์
- 64) โรงเรียนปากพะยูนพิทยาการ
- 65) โรงเรียนหารเทารังสีประชาสรรค์
- 66) โรงเรียนห่านโพธิ์พิทยาคม
- 67) โรงเรียนพัทลุง
- 68) โรงเรียนนิคมควนขนุนวิทยา

9. โรงเรียนโครงการวิถึพุทธ

- | | |
|-----------------------------|-----------------------------------|
| 1) โรงเรียนอุดมวิทย์ | 10) โรงเรียนอินทร์ธานีวิทยาคม |
| 2) โรงเรียนป่าบอนพิทยาคม | 11) โรงเรียนบางขันวิทยา |
| 3) โรงเรียนประภัสสรรังสิต | 12) โรงเรียนฉวางรัชดาภิเษก |
| 4) โรงเรียนพรหมพิณิตชัยบุรี | 13) โรงเรียนสตรีทุ่งสง |
| 5) โรงเรียนงหราพิชากร | 14) โรงเรียนท่านครุฑวนวโรภาสอุทิศ |
| 6) โรงเรียนบางแก้วพิทยาคม | 15) โรงเรียนขุนทะเลวิทยาคม |
| 7) โรงเรียนสิชลประชาสรรค์ | 16) โรงเรียนทรายขาววิทยา |
| 8) โรงเรียนทุ่งสงวิทยา | 17) โรงเรียนเทพราชพิทยาสรรค์ |
| 9) โรงเรียนทุ่งสังพิทยาคม | |

10. โรงเรียนโครงการโรงเรียนที่มีอัตราแข่งขันสูง และโรงเรียนคู่พัฒนา

- | โรงเรียนที่มีอัตราการแข่งขันสูง | โรงเรียนคู่พัฒนาของโรงเรียนที่มีอัตราการแข่งขันสูง |
|----------------------------------|--|
| 1) โรงเรียนกัลยาณีศรีธรรมราช | 1) โรงเรียน โยธินบำรุง |
| 2) โรงเรียนฉวางรัชดาภิเษก | 2) โรงเรียนพิปูนสังฆรักษ์ประชาอุทิศ |
| 3) โรงเรียนทุ่งสง | 3) โรงเรียนทุ่งสงวิทยา |
| 4) โรงเรียนท่าศาลาประสิทธิ์ศึกษา | 4) โรงเรียนสระแก้วรัตนวิทย์ |
| 5) โรงเรียนเบญจมราชูทิศ | 5) โรงเรียนพรหมคีรีพิทยาคม |
| 6) โรงเรียนปากพนัง | 6) โรงเรียนสตรีปากพนัง |
| 7) โรงเรียนสตรีทุ่งสง | 7) โรงเรียนทุ่งสงวิทยา |
| 8) โรงเรียนพัทลุง | 8) โรงเรียนประภัสสรรังสิต |
| 9) โรงเรียนสตรีพัทลุง | 9) โรงเรียนพัทลุงพิทยาคม |

11. โรงเรียนโครงการโรงเรียนขนาดเล็กที่ศักยภาพด้านอาชีพ 1 โรงเรียน 1 อาชีพ

- | | |
|---------------------------------|-------------------------------|
| 1) โรงเรียนตระพังพิทยาคม | 7) โรงเรียนทุ่งสังพิทยาคม |
| 2) โรงเรียนนาขยาควิทยาการ | 8) โรงเรียนชะรัดชนูปถัมภ์ |
| 3) โรงเรียนเทพราชพิทยาสรรค์ | 9) โรงเรียนโสภณคณาภรณ์ |
| 4) โรงเรียนเกาะจันทร์ประชาภิบาล | 10) โรงเรียนอินทร์ธานีวิทยาคม |
| 5) โรงเรียนธัญญาวดีศึกษา | 11) โรงเรียนตะแพนพิทยา |
| 6) โรงเรียนนางเอื้อยวิทยา | |

12. โรงเรียนโครงการ UniNet พัฒนาเครือข่ายสารสนเทศเพื่อพัฒนาการศึกษา

- | | |
|----------------------------|--|
| 1) โรงเรียนจุฬาราชวิทยาลัย | 8) โรงเรียนท่านครุฑวนวโรภาสอุทิศ |
| 2) โรงเรียนเบญจมราชูทิศ | 9) โรงเรียนร่อนพิบูลย์เกียรติสุนทรากิวัฒน์ |
| 3) โรงเรียนศรีนimitวิทยา | 10) โรงเรียนเสาชิงวิทยา |
| 4) โรงเรียนโยธินบำรุง | 11) โรงเรียนลานสกาประชาสรรค์ |

โรงเรียนโครงการ UniNet พัฒนาเครือข่ายสารสนเทศเพื่อพัฒนาการศึกษา (ต่อ)

- | | |
|-------------------------------|------------------------------|
| 5) โรงเรียนเมืองนครศรีธรรมราช | 12) โรงเรียนสิชลประชาสรรค์ |
| 6) โรงเรียนกัลยาณีศรีธรรมราช | 13) โรงเรียนสิชลคุณาธารวิทยา |
| 7) โรงเรียนปากพูน | 14) โรงเรียนทรายขาววิทยา |

13. โรงเรียนโครงการเครือข่ายเสริมสร้างคุณธรรมจริยธรรม และธรรมาภิบาลในสถานศึกษา

- | | |
|----------------------------------|-----------------------------------|
| 1) โรงเรียนปากพะยูนพิทยาคาร | 7) โรงเรียนสวนกุหลาบวิทยาลัย |
| 2) โรงเรียนท่าศาลาประสิทธิ์ศึกษา | 8) โรงเรียนเฉลิมพระเกียรติฯ |
| 3) โรงเรียนปากพนัง | 9) โรงเรียนควนพระสาครินทร์ |
| 4) โรงเรียนท่านครุฑาณวโรภาสอุทิศ | 10) โรงเรียนหารเทารังสีประชาสรรค์ |
| 5) โรงเรียนชะอวด | 11) โรงเรียนห่านโพธิ์พิทยาคม |
| 6) โรงเรียนสตรีทุ่งสง | |

14. โรงเรียนโครงการนำร่องทักษะงาน ทักษะชีวิต

- | | |
|-------------------------------------|----------------------------------|
| 1) โรงเรียนเฉลิมพระเกียรติพระศรีศรี | 4) โรงเรียนเขาชัยสน |
| 2) โรงเรียนชะอวดพิทยาคาร | 5) โรงเรียนพัทลุงพิทยาคม |
| 3) โรงเรียนทุ่งใหญ่เฉลิมราชฯ | 6) โรงเรียนหารเทารังสีประชาสรรค์ |

15. โรงเรียนโครงการยกระดับผลสัมฤทธิ์ทางการเรียนกลุ่มโรงเรียนขนาดเล็ก

- | | |
|-----------------------------|-----------------------------|
| 1) โรงเรียนตระพังพิทยาคม | 4) โรงเรียนมัธยมเกาะหมาก |
| 2) โรงเรียนตะแพนพิทยา | 5) โรงเรียนพรหมพิณิตชัยบุรี |
| 3) โรงเรียนห่านโพธิ์พิทยาคม | |

16. โรงเรียนโครงการจัดการเรียนการสอนหลักสูตรกระทรวงศึกษาธิการเป็นภาษาอังกฤษ

- | | |
|----------------------------------|-------------------------------|
| 1) โรงเรียนเบญจมราชูทิศ | 5) โรงเรียนสตรีพัทลุง |
| 2) โรงเรียนกัลยาณีศรีธรรมราช | 6) โรงเรียนพัทลุง |
| 3) โรงเรียนเชียรใหญ่ | 7) โรงเรียนเมืองนครศรีธรรมราช |
| 4) โรงเรียนท่าศาลาประสิทธิ์ศึกษา | |

17. โรงเรียนโครงการห้องเรียนพิเศษวิทยาศาสตร์

- | | |
|--------------------------------------|-------------------------------|
| 1) โรงเรียนเบญจมราชูทิศ | 5) โรงเรียนพัทลุง |
| 2) โรงเรียนกัลยาณีศรีธรรมราช | 6) โรงเรียนสตรีพัทลุง |
| 3) โรงเรียนจุฬาภรณราชวิทยาลัยนครศรีฯ | 7) โรงเรียนเมืองนครศรีธรรมราช |
| 4) โรงเรียนสตรีทุ่งสง | |

18. โรงเรียนโครงการพระราชดำริ

- | | |
|------------------------------|---|
| 1) โรงเรียนจุฬาราชวิทยาลัย ฯ | 3) โรงเรียนจวางซ์คาภิเษก |
| 2) โรงเรียนเฉลิมพระเกียรติฯ | 4) โรงเรียนทุ่งใหญ่เฉลิมราชรัชมังคลาภิเษก |

19. โรงเรียนโครงการพัฒนาห้องสมุดมีชีวิตต้นแบบโรงเรียน

- | | |
|-------------------------------|------------------------------|
| 1) โรงเรียนพระพรหมพิทยานุสรณ์ | 3) โรงเรียนสตรีปากน้ำ |
| 2) โรงเรียนกษัตริย์ศึก | 4) โรงเรียนกัลยาณีศรีธรรมราช |

20. โรงเรียนโครงการพัฒนาไทย-อินโดนีเซีย

- 1) โรงเรียนเมืองนครศรีธรรมราช
- 2) โรงเรียนกัลยาณีศรีธรรมราช
- 3) โรงเรียนเฉลิมพระเกียรติฯ

21. โครงการโรงเรียนแกนนำ 46 ICT โรงเรียนในพื้นที่และโรงเรียนเครือข่าย

- | | |
|--------------------------|-------------------------------|
| 1) โรงเรียนเชียรใหญ่ | 3) โรงเรียนควนขนุน |
| 2) โรงเรียนจวางซ์คาภิเษก | 4) โรงเรียนเมืองนครศรีธรรมราช |

22. โครงการสถานศึกษาแบบอย่างการจัดการเรียนรู้และการบริหารตามหลักปรัชญาของเศรษฐกิจพอเพียง

- | | |
|--|--|
| 1) โรงเรียนสวนกุหลาบวิทยาลัย นครศรีธรรมราช | 4) โรงเรียนเชียรใหญ่ |
| 2) โรงเรียนวชิรธรรมสถิต | 5) โรงเรียนร่อนพิบูลย์เกียรติสุนทรากิวัฒน์ |
| 3) โรงเรียนเมืองนครศรีธรรมราช | |

23. โรงเรียนโครงการ อนุรักษ์พันธุกรรมพืชอันเนื่องมาจากพระราชดำริ

- 1) โรงเรียนโยธินบำรุง
- 2) โรงเรียนเตรียมอุดมศึกษาภาคใต้

24. โรงเรียนโครงการจัดสร้างห้องเรียนต้นแบบด้วยการนำเทคโนโลยีสารสนเทศสนับสนุนการเรียนการสอน

- 1) โรงเรียนควนขนุน
- 2) โรงเรียนมัธยมศึกษาจุฬาราชวิทยาลัย ฯ

25. โรงเรียนโครงการศูนย์หุ่นยนต์ประจำจังหวัด

- 1) โรงเรียนสิชลคุณาธารวิทยา
- 2) โรงเรียนป่าพะยอมพิทยาคม

26. โรงเรียนโครงการ Sister School ในโครงการ Spirit of ASEAN

- | | |
|--|--------------------------------|
| 1) โรงเรียนเบญจมราชูทิศ | 10) โรงเรียนพรหมคีรีพิทยาคม |
| 2) โรงเรียนกัลยาณีศรีธรรมราช | 11) โรงเรียนสตรีปากพนัง |
| 3) โรงเรียนจุฬารัตนราชวิทยาลัย นครศรีฯ | 12) โรงเรียนทุ่งใหญ่พิทยาคม |
| 4) โรงเรียนเฉลิมพระเกียรติฯ | 13) โรงเรียนชะอวด |
| 5) โรงเรียนโยธินบำรุง | 14) โรงเรียนพระพรหมพิทยานุสรณ์ |
| 6) โรงเรียนปากพนูน | 15) โรงเรียนบ้านเกาะวิทยา |
| 7) โรงเรียนเฉลิมราชประชาอุทิศ | 16) โรงเรียนเสาชิงวิทยา |
| 8) โรงเรียนสวนกุหลาบวิทยาลัย นครศรีฯ | 17) โรงเรียนทุ่งสงวิทยา |
| 9) โรงเรียนท่านครุฑฉนวนโรภาสอุทิศ | 18) โรงเรียนโมคคลานประชาสรรค์ |

27. โรงเรียนโครงการแกนนำการพัฒนาจุดเน้นพัฒนาคุณภาพผู้เรียน

โรงเรียนหัวไทรบำรุงราษฎร์

28. โรงเรียนต้นแบบลูกเสือ

โรงเรียนเบญจมราชูทิศ



คำนิยาม

โรงเรียน หมายถึง สถานศึกษาที่จัดการเรียนการสอน ในสังกัดสำนักงานเขตพื้นที่การศึกษา มัธยมศึกษา เขต 12

ประเภทโรงเรียน หมายถึง การจัดประเภทโรงเรียน โดยแบ่งตามระดับการศึกษาที่จัดเป็นหลักหรือ ตามวัตถุประสงค์ที่จัดการศึกษา

ในส่วนของโรงเรียนสังกัดสำนักงานเขตพื้นที่การศึกษามัธยมศึกษา เขต 12 เป็นโรงเรียนที่จัดการศึกษา ระดับมัธยมศึกษาเป็นหลัก โดยแบ่งเป็น 2 ระดับ ดังนี้

1. ระดับมัธยมศึกษาตอนต้น หมายถึง ระดับการศึกษาภาคบังคับ ที่มุ่งให้ผู้เรียนได้พัฒนาคุณลักษณะ ที่พึงประสงค์ในด้านต่างๆ ต่อจากระดับประถมศึกษา เพื่อให้ความรู้ความต้องการ ความสนใจและความถนัด ของตนเองทั้งในด้านวิชาการและวิชาชีพ ตลอดจนความสามารถในการประกอบกิจการและอาชีพตามควรแก่ วัย โดยปกติ ใช้เวลาเรียน 3 ปี เริ่มตั้งแต่มัธยมศึกษาปีที่ 1 - 3

2. ระดับมัธยมศึกษาตอนปลาย หมายถึง การศึกษาที่มุ่งเสริมให้ผู้เรียนได้ศึกษาตามความถนัดและ ความสนใจ ต่อจากระดับมัธยมศึกษาตอนต้น เพื่อเป็นพื้นฐานสำหรับการศึกษาต่อ หรือการประกอบอาชีพ รวมทั้งการพัฒนาคุณธรรม จริยธรรมและทักษะทางสังคมที่จำเป็น โดยปกติใช้เวลาเรียน 3 ปี ในสายสามัญ เริ่มตั้งแต่มัธยมศึกษาปีที่ 4-6 ในสายอาชีพ เริ่มตั้งแต่ ปวช. 1- 3

นักเรียนพิการ หมายถึง นักเรียนที่มีความบกพร่องทางร่างกายและจิตใจ แบ่งเป็น 9 ประเภท ได้แก่

1. คนที่มีความบกพร่องทางการมองเห็น หมายถึง บุคคลที่สูญเสียการมองเห็น หมายถึง บุคคลที่สูญเสีย การเห็น ตั้งแต่ระดับเล็กน้อยจนถึงบอดสนิท อาจแบ่งเป็น 2 ประเภท คือ คนตาบอดสนิท และคนที่เห็น เลือนลาง

2. คนที่มีความบกพร่องทางการได้ยิน หมายถึง คนที่สูญเสียการได้ยินตั้งแต่ระดับรุนแรง จนถึงระดับ น้อย อาจแบ่งเป็น 2 ประเภท คือ คนหูหนวก คนหูตึง

3. คนที่มีความบกพร่องทางสติปัญญา หมายถึง คนที่มีพัฒนาการช้ากว่าคนปกติทั่วไปเมื่อวัดสติปัญญา โดยใช้แบบทดสอบมาตรฐานแล้ว มีสติปัญญาค่าต่ำกว่าบุคคลปกติและความสามารถปรับเปลี่ยนพฤติกรรมต่ำกว่า เกณฑ์อย่างน้อย 2 ทักษะ ขึ้นไป เช่น ทักษะในการสื่อความหมาย ทักษะทางสังคม ทักษะในการใช้สาธารณะ สมบัติ การดูแลตนเอง การดำรงชีวิตในบ้าน การควบคุมตนเอง สุขภาพอนามัย และความปลอดภัยของตนเอง การเรียนวิชาเพื่อชีวิตประจำวัน การใช้เวลาว่างและการทำงาน ซึ่งลักษณะความบกพร่อง ทางสติปัญญา การแสดงอาการก่อนอายุ 18 ปี อาจแบ่งความบกพร่องของสติปัญญา ออกเป็น 2 ระดับ ดังนี้

1) เด็กปัญญาอ่อนที่เรียนหนังสือได้ หมายถึง เด็กปัญญาอ่อนที่มีสติปัญญาอยู่ระหว่าง 50-70 วัดโดยใช้แบบสอบถามาตรฐาน มีสติปัญญาและความเฉลียวฉลาด ไม่เท่าเทียมกับเด็กวัยเดียวกัน และมีพฤติกรรมทางสังคมไม่เหมาะสมกับวัย

2) เด็กปัญญาอ่อนที่ฝึกได้ หมายถึง เด็กปัญญาอ่อนที่มีระดับสติปัญญาอยู่ระหว่าง 35-49 โดยประมาณ เป็นเด็กปัญญาอ่อนขั้นปานกลางที่มีสติปัญญาและพฤติกรรมเป็นอุปสรรคต่อการเรียนรู้ของเด็ก

4. เด็กที่มีความบกพร่องทางร่างกายและสุขภาพ หมายถึง คนที่มีอวัยวะไม่สมส่วนอวัยวะส่วนใดส่วนหนึ่งหรือหลายส่วนขาดหายไป กระดูกหรือกล้ามเนื้อพิการเจ็บป่วยเรื้อรังรุนแรงมีความพิการระบบประสาท มีความลำบากในเคลื่อนไหวซึ่งเป็นอุปสรรคต่อการศึกษาในสภาพปกติ ทั้งนี้ไม่รวม คนที่มีความบกพร่องทางประสาทสัมผัส ได้แก่ ตาบอด หูหนวก อาจแบ่งได้เป็นประเภท ดังนี้ โรคของระบบประสาท โรคทางระบบกล้ามเนื้อกระดูก การไม่สมประกอบมาแต่กำเนิด สภาพความพิการและความบกพร่องอื่นๆ

5. คนที่มีปัญหาทางการเรียนรู้ หมายถึง คนที่มีความบกพร่องอย่างใดอย่างหนึ่ง หรือหลายอย่างทางกระบวนการพื้นฐานทางจิตวิทยาที่เกี่ยวกับความเข้าใจหรือการใช้ภาษาที่เป็นภาษาพูดหรือภาษาเขียนซึ่งส่งผลทำให้มีปัญหาในการฟัง การพูด การคิด การอ่าน การเขียน การสะกด หรือการคำนวณรวมทั้งสภาพความบกพร่อง ในการรับรู้สมองได้รับการบาดเจ็บ การปฏิบัติงานทางสมองสูญเสียไป ทำให้มีปัญหาในการอ่าน และปัญหาในการเข้าใจภาษา ทั้งนี้ ไม่รวมคนที่มีปัญหาทางการเรียนเนื่องจากสภาพบกพร่องทางการเห็น การได้ยิน การเคลื่อนไหว ปัญญาอ่อน ปัญหาทางอารมณ์ หรือความด้อยโอกาสเนื่องจากสิ่งแวดล้อมวัฒนธรรม หรือเศรษฐกิจ

6. คนที่มีความบกพร่องทางการพูดและภาษา หมายถึง บุคคลที่มีความบกพร่องในเรื่องของการออกเสียงพูด เช่น เสียงผิดปกติ อัตราความเร็วและจังหวะการพูดผิดปกติ หรือคนที่มีความบกพร่องในเรื่องความเข้าใจและการใช้ภาษาพูด การเขียน และหรือระบบสัญลักษณ์อื่นที่ใช้ในการติดต่อสื่อสาร ซึ่งอาจเกี่ยวกับรูปแบบของภาษา เนื้อหาของภาษาและหน้าที่ของภาษา

7. คนที่มีปัญหาทางพฤติกรรมหรือทางอารมณ์ หมายถึง คนที่มีพฤติกรรมเบี่ยงเบนไปจากปกติเป็นอย่างมาก และปัญหาทางพฤติกรรมนั้นเป็นไปอย่างต่อเนื่อง ไม่เป็นที่ยอมรับทางสังคมหรือวัฒนธรรม

8. คนออทิสติก หมายถึง บุคคลที่มีความบกพร่องทางพัฒนาการด้านสังคม ภาษา และการสื่อความหมาย พฤติกรรมอารมณ์ และจินตนาการ ซึ่งมีสาเหตุเนื่องมาจากการทำงานในหน้าที่บางส่วนของสมองผิดปกติพบได้ก่อนวัย 30 เดือน ลักษณะของบุคคลออทิสติก สรุปได้ดังนี้

- 1) มีความบกพร่องสัมพันธ์ทางสังคม
- 2) มีความบกพร่องทางการสื่อสาร ทั้งด้านการใช้ภาษาพูด ความเข้าใจภาษา การแสดงกิริยาสื่อสารความหมาย
- 3) มีความบกพร่องด้านพฤติกรรมและอารมณ์ บางคนมีพฤติกรรมซ้ำๆ ผิดปกติ
- 4) มีความบกพร่องด้านการรับรู้ทางประสาทสัมผัสการใช้ประสาทสัมผัสทั้งห้า
- 5) มีความบกพร่องด้านการใช้อวัยวะต่างๆ อย่างประสานสัมพันธ์ การใช้ส่วนต่างๆ ของร่างกาย
- 6) มีความบกพร่องด้านการจินตนาการ ไม่สามารถแยกเรื่องจริงเรื่องสมมุติ หรือประยุกต์วิธีจากเหตุการณ์หนึ่งไปยังเหตุการณ์หนึ่งได้
- 7) มีความบกพร่องด้านสมาธิ มีความสนใจที่สั้น วอกแวกง่าย

9. คนที่มีความพิการซ้อน หมายถึง คนที่มีสภาพความบกพร่องหรือความพิการมากกว่า หนึ่งประเภทในบุคคลเดียวกัน

นักเรียนที่ด้อยโอกาส หมายถึง นักเรียนที่ด้อยโอกาสทางการศึกษา จำแนกได้ดังนี้

1. นักเรียนถูกบังคับใช้ให้ขายแรงงาน หรือแรงงานเด็ก หมายถึง เด็กที่ต้องทำงานหรือถูกบังคับให้ทำงานหารายได้ด้วยการขายแรงงานก่อนถึงวัยอันสมควร ถูกเอารัดเอาเปรียบจากนายจ้าง ไม่มีโอกาสได้รับการพัฒนาให้เป็นไปตามหลักพัฒนาการอันเหมาะสมกับวัย
2. นักเรียนที่อยู่ในธุรกิจบริการทางเพศ หรือโสเภณีเด็ก หมายถึง เด็กที่มีความสมัครใจ หรือถูกบังคับ ล่อลวงให้ขายบริการทางเพศ หรือถูกชักจูงให้อยู่ในสภาพที่เสี่ยงต่อการประกอบอาชีพขายบริการทางเพศ
3. นักเรียนที่ถูกทอดทิ้ง หมายถึง เด็กที่มารดาทอดทิ้งในโรงพยาบาล หรือตามสถานที่ต่างๆ รวมไปถึงเด็กที่โดนพ่อแม่ปล่อยให้ยู่ตามลำพัง หรือกับบุคคลอื่น โดยไม่ได้รับการเลี้ยงดูจากพ่อแม่ทั้งนี้ อาจมีเหตุมาจากปัญหาการหย่าร้าง หรือครอบครัวแตกแยก มีสภาพชีวิตท่ามกลางความสับสน ขาดความรักความอบอุ่น ตลอดจนเด็กที่ขาดผู้อุปการะเลี้ยงดูอันเนื่องมาจากสาเหตุอื่นๆ
4. นักเรียนที่อยู่ในสถานพินิจคุ้มครองเด็กและเยาวชน หมายถึง เด็กที่กระทำผิดและถูกควบคุมอยู่ในสถานพินิจและคุ้มครองเด็กและเยาวชนตามกฎหมาย ตลอดจนเด็กที่ตั้งครรภ์นอกสมรส ซึ่งมีแนวโน้มที่จะก่อให้เกิดปัญหาต่างๆ เช่น การทำแท้ง การฆ่าตัวตาย การทอดทิ้งทารก
5. นักเรียนเร่ร่อน หมายถึง เด็กที่ไม่มีที่อยู่เป็นหลักเป็นแหล่งแน่นอนดำรงชีวิตอยู่ไร้ทิศทางขาดปัจจัยพื้นฐานในการดำรงชีวิต เสี่ยงต่อการประสบอันตราย และเป็นปัญหาสังคม
6. นักเรียนที่ได้รับผลกระทบจากโรคเอดส์ หรือโรคติดต่อร้ายแรงที่สังคมรังเกียจ หมายถึง เด็กที่ติดเชื้อเอดส์ หรือมีพ่อแม่ที่เจ็บป่วยด้วยโรคเอดส์ เป็นเด็กที่ถูกมองอย่างรังเกียจจนไม่สามารถเข้ารับการศึกษาระดับชั้นหรือบริการอื่นๆ ส่วนใหญ่อพยพมาตั้งหลักแหล่งอยู่ตามชายแดนของประเทศไทย
7. นักเรียนที่เป็นชนกลุ่มน้อย หมายถึง เด็กที่เป็นบุตรหลานของบุคคลที่มีวัฒนธรรมแตกต่างกันออกไป จากประชาชนส่วนใหญ่ของประเทศ มีปัญหาเกี่ยวกับ การถือสัญชาติไทย จนเป็นเหตุให้ไม่มีโอกาสได้รับการศึกษาหรือบริการอื่นๆ ส่วนใหญ่อพยพเข้ามาตั้งหลักแหล่งอยู่ตามประเทศชายแดนของไทย
8. นักเรียนที่ถูกทำร้ายทารุณ หมายถึง เด็กที่ถูกล่วงละเมิดร่างกาย ทางเพศ หรือทางจิตใจ มีชีวิตอยู่อย่างไม่เป็นสุข ระวังหวาดกลัว เนื่องจากถูกทำร้ายทารุณถูกบีบบังคับกดดันจากพ่อแม่ หรือผู้ปกครองซึ่งมีสภาพจิตใจหรืออารมณ์ไม่ปกติหรือถูกล่วงละเมิดทางเพศในลักษณะต่างๆ
9. นักเรียนยากจน (มากเป็นพิเศษ) หมายถึง เด็กซึ่งเป็นบุตรหลานของคนยากจนที่มีรายได้ ไม่เพียงพอต่อการเลี้ยงชีพ (ครอบครัวมีรายได้เฉลี่ยไม่เกิน 40,000 บาทต่อปี) ครอบครัวอยู่รวมกันหลายคนขาดแคลนปัจจัยพื้นฐาน มีชีวิตอยู่อย่างลำบาก รวมถึงเด็กในแหล่งชุมชนแออัด หรือบุตรของกรรมกรก่อสร้างหรือเด็กจากครอบครัวที่อยู่ถิ่นทุรกันดาร ขาดโอกาสที่ได้รับการศึกษาและบริการอื่นๆ
10. นักเรียนที่มีปัญหาเกี่ยวกับยาเสพติด หมายถึง เด็กที่ติดสารระเหยหรือยาเสพติดให้โทษ หรือเด็กกลุ่มเสี่ยงการถูกชักนำให้พฤติกรรมตนไม่เหมาะสม เกี่ยวข้องผูกพันกับกลุ่มมิจฉาชีพ ผู้มีอิทธิพลหรือบุคคลที่แสวงหาผลประโยชน์จากการประกอบอาชีพผิดกฎหมายเป็นเด็กด้อยโอกาสที่มีแนวโน้มสูงต่อการก่อปัญหาในสังคม
11. อื่นๆ หมายถึง นักเรียนในโรงเรียน ที่ด้อยโอกาสทางการศึกษานอกเหนือ 10 ประการข้างต้น

นักเรียนที่ออกกลางคัน หมายถึง นักเรียนที่ออกจากระบบโรงเรียนระหว่างปี โดยไม่สามารถกลับเข้ามาเรียนได้ ซึ่งเกิดจากสาเหตุดังนี้

1. ฐานะยากจน
2. มีปัญหาครอบครัว
3. สมรสแล้ว
4. มีปัญหาในการปรับตัว
5. ต้องคดี/ถูกจับ
6. เจ็บป่วย/อุบัติเหตุ
7. อพยพตามผู้ปกครอง
8. หาเลี้ยงครอบครัว
9. กรณีอื่นๆ

นักเรียนขาดแคลน หมายถึง

1. นักเรียนที่ขาดแคลนเครื่องแบบนักเรียน หมายถึง นักเรียนที่บิดามารดามีฐานะยากจนมีเครื่องแบบนักเรียนสวมใส่มาโรงเรียนไม่เพียงพอ
2. นักเรียนที่ขาดแคลนเครื่องแบบ หมายถึง นักเรียนที่บิดามารดามีฐานะยากจน ไม่มีเงินซื้อเครื่องเขียนให้นักเรียนใช้ประกอบกิจกรรมการเรียนรู้
3. นักเรียนที่ขาดแคลนแบบเรียน ยืมเรียน หมายถึง แบบเรียนหนังสือยืมเรียนสำหรับนักเรียนทุกคน มีไม่เพียงพอกับความต้องการของนักเรียน ทำให้นักเรียนบางคนไม่มีแบบเรียนใช้ประกอบกิจกรรมการเรียนรู้
4. นักเรียนที่ขาดแคลนอาหารกลางวัน หมายถึง นักเรียนที่บิดามารดามีฐานะยากจนไม่มีเงินซื้ออาหารกลางวันให้เด็กรับประทาน

นักเรียนที่มีความสามารถพิเศษด้านต่างๆ หมายถึง นักเรียนที่แสดงออกถึงความสามารถอันโดดเด่นหรือแสดงให้เห็นถึงศักยภาพที่สามารถพัฒนาความสามารถได้อย่างประจักษ์ เมื่อนำมาเปรียบเทียบกับเด็กอื่นๆ ที่อยู่ในวัยเดียวกันที่มีสภาพแวดล้อมหรือประสบการณ์ในระดับเดียวกัน ความสามารถในขั้นนี้ ได้แก่ความสามารถในด้านสติปัญญาความเป็นเลิศทางวิชาการสาขาใดสาขาหนึ่ง พฤติกรรมดังกล่าวแสดงให้เห็นถึงศักยภาพที่จะพัฒนาความสามารถได้อย่างเป็นที่ประจักษ์ ซึ่งจำแนกได้ดังนี้

1. ด้านวิทยาศาสตร์/ด้านคณิตศาสตร์ หมายถึง มีความเข้าใจ มองเห็นมิติสัมพันธ์สิ่งที่เป็นนามธรรม ใช้จำนวนได้รวดเร็ว มีทักษะการคิด วิเคราะห์ อย่างมีเหตุผล สร้างและสรุปความคิด ปรับเปลี่ยนระบบและวิธีการอย่างหลากหลายได้เร็วกว่าเด็กในวัยเดียวกัน
2. ด้านภาษา หมายถึง เป็นผู้ที่มีทักษะและความคิดสร้างสรรค์ในการใช้ภาษาเพื่อการสื่อสารได้ดีกว่าเด็กในวัยเดียวกัน
3. ด้านดนตรี หมายถึง ผู้ที่มีความสามารถและมีจินตนาการในการแสดงหรือเล่นดนตรีอย่างมีสุนทรีย์ภาพ

4. ด้านกีฬา หมายถึง ผู้มีความสามารถ มีทักษะ มีพรสวรรค์ในการออกกำลังกายได้เป็นอย่างดีและโดดเด่นในการแข่งขันกีฬา

5. ด้านทัศนศิลป์ และด้านศิลปะการแสดง หมายถึง ผู้มีจินตนาการและความคิดสร้างสรรค์ในการถ่ายทอดสิ่งที่ประทับใจ

6. ด้าน ICT หมายถึงผู้ที่มีความสามารถ มีทักษะ มีความคิดสร้างสรรค์ในการใช้คอมพิวเตอร์การสร้างเทคโนโลยีสารสนเทศ และนวัตกรรม ด้าน IT อย่างเด่นชัดกว่าเด็กในวัยเดียวกัน

7. อื่นๆ หมายถึง นักเรียนที่แสดงออกถึงความสามารถอันโดดเด่นนอกเหนือจาก 6 ประเภทข้างต้น

นักเรียนพักนอนประจำ หมายถึง นักเรียนที่มีถิ่นที่อยู่ไม่สะดวก ห่างไกล กั้นดง ทำให้เป็นอุปสรรคต่อการเดินทางไป-กลับ ระหว่างถิ่นที่อยู่กับ โรงเรียน จำเป็นต้องพักอาศัยในสถานที่ที่โรงเรียนจัดให้ หรือที่ซึ่งที่โรงเรียนสามารถดำเนินการควบคุมดูแลได้ เช่น

1. บ้านพักครู หมายถึง บ้านพักครูที่ให้นักเรียนพักนอนประจำ ทั้งนี้ นักเรียนอาจจะอาศัยอยู่ร่วมกับครู หรืออยู่เฉพาะกับนักเรียนก็ได้

2. ที่พักนักเรียน หมายถึง บ้านพัก/หอพัก ที่โรงเรียนสร้างขึ้นโดยใช้เงินงบประมาณหรือเงินบริจาค สำหรับนักเรียนพักนอนประจำ

3. พักร่วมกับชุมชน/อื่นๆ หมายถึง บ้านพักในชุมชนหรือวัด ที่ชุมชนหรือวัดให้ความร่วมมือให้นักเรียนที่อาศัยพักนอนประจำ

ข้าราชการครู (จ.18) หมายถึง ข้าราชการครูที่กำหนดไว้ตาม จ. 18 ของโรงเรียน ซึ่งอาจมากหรือน้อยกว่าจำนวนข้าราชการครูที่สอนในโรงเรียนจริง เนื่องจากมีข้าราชการครูบางส่วน ไปช่วยข้าราชการที่โรงเรียนอื่นหรือศึกษาต่อ หรือข้าราชการครูจากโรงเรียนอื่นมาช่วย

ข้าราชการครูที่ปฏิบัติงานจริงในสถานศึกษา หมายถึง ข้าราชการที่ปฏิบัติงานสอนในสถานศึกษานั้นๆจริง

ครูผู้ช่วย หมายถึง ข้าราชการครูที่อยู่ระหว่างการทดลองปฏิบัติราชการ

ครู หมายถึง ข้าราชการครู คศ.1 และครู คศ.2 ที่ยังไม่ได้รับการประเมินวิทยฐานะ

ครูชำนาญการ หมายถึง ข้าราชการครูที่ได้รับเงินเดือน คศ.2 และได้เงินวิทยฐานะ 3,500 บาท

ครูชำนาญการพิเศษ หมายถึง ข้าราชการครูที่ได้รับเงินเดือน คศ.3 และได้เงินวิทยฐานะ 5,600 บาท

ครูเชี่ยวชาญ หมายถึง ข้าราชการครูที่ได้รับเงินเดือน คศ.4 และได้เงินวิทยฐานะ 9,900 บาท

ครูเชี่ยวชาญพิเศษ หมายถึง ข้าราชการครูที่ได้รับเงินเดือน คศ.5 และได้เงินวิทยฐานะ 13,000 บาท

คณะผู้จัดทำ

ที่ปรึกษา

นายจำเริญ รัตนบุรี
 ว่าที่ ร.ต. ประสิทธิ์ รัตนสุภา
 นายมนูญ บุญชูวงศ์
 นายไกรสิทธิ์ เลิศไกร
 นายพรศักดิ์ จินา
 นายสุทัศน์ แก้วพูล
 นายจตุรงค์ สุขแก้ว

ผู้อำนวยการสำนักงานเขตพื้นที่การศึกษามัธยมศึกษาเขต 12
 รองผู้อำนวยการสำนักงานเขตพื้นที่การศึกษามัธยมศึกษาเขต 12
 รองผู้อำนวยการสำนักงานเขตพื้นที่การศึกษามัธยมศึกษาเขต 12
 รองผู้อำนวยการสำนักงานเขตพื้นที่การศึกษามัธยมศึกษาเขต 12
 รองผู้อำนวยการสำนักงานเขตพื้นที่การศึกษามัธยมศึกษาเขต 12
 รองผู้อำนวยการสำนักงานเขตพื้นที่การศึกษามัธยมศึกษาเขต 12
 รองผู้อำนวยการสำนักงานเขตพื้นที่การศึกษามัธยมศึกษาเขต 12

บรรณาธิการกิจ

นางมันทนา รัตนะรัต

ผู้อำนวยการกลุ่มนโยบายและแผน

คณะทำงาน

นางสุทามาศ อินทร์ปาน
 นางสาวพัชรมน บัวจัน
 นางสาววาริพินท์ จิตตารมย์
 นายอนุชา กลิ่นจันทร์
 นางสาวธิดารัตน์ ทวีทอง

นักวิเคราะห์นโยบายและแผน ชำนาญการพิเศษ
 นักวิเคราะห์นโยบายและแผน ชำนาญการ
 นักวิเคราะห์นโยบายและแผน ปฏิบัติการ
 ครูช่วยราชการ
 ลูกจ้างชั่วคราว

พิมพ์ / ออกแบบปกและรูปเล่ม

นางสาวจิราพร วิบูลศิลป์

ลูกจ้างชั่วคราว