

# คู่มือการปฏิบัติงาน



จัดทำโดย

นางสาวจิระนันท์ พันธรัักษ์

เจ้าพนักงานธุรการชำนาญงาน

กลุ่มส่งเสริมการจัดการศึกษา

สำนักงานเขตพื้นที่การศึกษามัธยมศึกษานครศรีธรรมราช

## งานที่ได้รับมอบหมาย

ปฏิบัติงานที่ได้รับมอบหมายในตำแหน่งเจ้าพนักงานธุรการชำนาญงาน เลขที่ อ ๔๕ ในฐานะผู้ปฏิบัติงานที่มีประสิทธิภาพ โดยใช้ความรู้ ความสามารถ ประสิทธิภาพ และความชำนาญงานการธุรการปฏิบัติงานที่ต้องตัดสินใจ หรือแก้ไขปัญหาที่ค่อนข้างยาก และปฏิบัติงานอื่นตามที่ได้รับมอบหมาย และมีหน้าที่ความรับผิดชอบงาน ดังนี้

### งานวิชาการ

๑. งานส่งเสริมสนับสนุนการระดมทรัพยากรเพื่อการศึกษา
  - ๑.๑ งานทุนการศึกษา และการระดมทุนเพื่อการศึกษานักเรียน
  - ๑.๒ งานสวัสดิการและสงเคราะห์นักเรียน
๒. งานส่งเสริมคณะกรรมการสถานศึกษาขั้นพื้นฐาน
  - เสริมสร้างความเข้มแข็งของชุมชน และพัฒนาความรู้ ความสามารถในการปฏิบัติหน้าที่ของคณะกรรมการสถานศึกษาขั้นพื้นฐาน
๓. งานประสานและส่งเสริมสถานศึกษาให้มีบทบาทในการสร้างความเข้มแข็งของชุมชน

### งานธุรการ

๑. ปฏิบัติงานธุรการ งานรับ - ส่งหนังสือระบบ(E-Office) ลงทะเบียน ร่างหนังสือโต้ตอบจัดเตรียมการประชุม การบันทึกข้อมูล เพื่อสนับสนุนให้งานต่างๆ ดำเนินไปได้โดยสะดวกราบรื่น และมีหลักฐานตรวจสอบได้
๒. รวบรวมข้อมูล จัดเก็บข้อมูลสถิติ เอกสาร หลักฐานหนังสือ ตามระเบียบวิธีปฏิบัติเพื่อสะดวกต่อการค้นหา และเป็นหลักฐานทางราชการ
๓. จัดเตรียมแผนการจัดซื้อ จัดหา อนุมัติ กำหนดแผนการจัดซื้อ พัสดุ ครุภัณฑ์ประจำปี เพื่อให้การจัดซื้อครุภัณฑ์ที่มีคุณภาพ ของกลุ่มส่งเสริมการจัดการศึกษา สำนักงานเขตพื้นที่การศึกษามัธยมศึกษานครศรีธรรมราช
๔. ควบคุม และดูแลการดำเนินการเกี่ยวกับการจัดซื้อ จัดหา การจัดเก็บ การรักษา การเบิกจ่าย การลงทะเบียนเกี่ยวกับพัสดุ ครุภัณฑ์ เพื่อให้มีสภาพพร้อมใช้งานและสนับสนุนการปฏิบัติได้อย่างเต็มที่

๕. พัฒนางาน ปรับปรุงระบบงานในความรับผิดชอบ เพื่อให้ระบบงานมีความสะดวกและรวดเร็ว  
ยิ่งขึ้น
๖. ประสานงานกับหน่วยงานราชการ เอกชน หรือประชาชน เพื่อขอความช่วยเหลือหรือความร่วมมือ  
ในงาน อันเป็นประโยชน์ต่อการทำงานของหน่วยงาน
๗. ศึกษา และติดตามเทคโนโลยีองค์ความรู้ใหม่ๆ กฎหมาย และระเบียบต่างๆ ที่เกี่ยวข้องกับการ  
สารบรรณ งานธุรการ งานบริหารทั่วไป งานการบริหารงานบุคคล งานพัสดุครุภัณฑ์ งาน  
งบประมาณ งานประชาสัมพันธ์ และงานประชุม เพื่อนำมาประยุกต์ใช้ในการปฏิบัติงานได้อย่างมี  
ประสิทธิภาพสูงสุด
๘. ติดต่อประสานงานกับหน่วยงานที่เกี่ยวข้อง เพื่อให้ได้รับความร่วมมือสนับสนุนการปฏิบัติภารกิจ  
ของหน่วยงาน
๙. อำนวยความสะดวกให้กับประชาชนและผู้มาติดต่อราชการ เพื่อให้ได้รับความสะดวก รวดเร็ว  
ตามกระบวนการปฏิบัติงาน
- ๑๐ ให้คำปรึกษาแนะนำ ตอบปัญหาหรือชี้แจงเรื่องต่างๆ ที่เกี่ยวกับงานในความรับผิดชอบ เพื่อให้เกิด  
ความเข้าใจ และร่วมมือปฏิบัติงานให้มีประสิทธิภาพ
๑๑. ปฏิบัติงานแทน นางศิริวรรณ ช่วยอักษร/นางสาวชลมา สุมาลี/นางสาวดารารัตน์ คงทอง  
ในกรณีไม่อยู่ หรืออยู่แต่ไม่สามารถปฏิบัติราชการได้
๑๒. ปฏิบัติงานอื่นๆ ตามที่ได้รับมอบหมาย

## งานวิชาการ

### ๑. **ทุนการศึกษา และการระดมทุนเพื่อการศึกษา**

งานทุนการศึกษา และการระดมทุนเพื่อการศึกษา มีวัตถุประสงค์เพื่อให้เงินทุนการศึกษาแก่นักเรียนนักศึกษาที่ขาดแคลนทุนทรัพย์เพื่อเป็นค่าเล่าเรียน ค่าใช้จ่ายที่เกี่ยวข้องกับการศึกษา และค่าใช้จ่ายที่จำเป็นในการครองชีพ ระหว่างการศึกษา ให้ได้รับโอกาสทางการศึกษาอย่างทั่วถึง ช่วยแบ่งเบาภาระด้านการเงินของผู้ปกครองและเป็นการพัฒนาทรัพยากรมนุษย์ของชาติ

#### **ขอบเขต**

๑. วัตถุประสงค์การให้ทุนการศึกษาแก่นักเรียน ของแต่ละหน่วยงาน องค์การ
๒. หน่วยงาน องค์การอื่น ให้ทุนการศึกษาแก่นักเรียน
๓. พิจารณาจัดสรร คัดเลือกนักเรียนที่ขอรับทุนการศึกษา
๔. การระดมทุนเพื่อการศึกษา

#### **ขั้นตอนการปฏิบัติงาน**

๑. ศึกษาเงื่อนไขการบริหารเงินทุนตามวัตถุประสงค์ของกองทุน
๒. วางแผนการดำเนินการและแจ้งเงื่อนไขการคัดเลือกนักเรียนเพื่อขอรับทุน ตลอดจนรายละเอียดของกองทุน
๓. แต่งตั้งคณะกรรมการดำเนินงานสวัสดิการกองทุนเพื่อการศึกษาพิจารณาคัดเลือกนักเรียนที่สมควรได้รับความช่วยเหลือ ตลอดจนดำเนินการตามเงื่อนไขต่าง ๆ
๔. โอนเงินทุนการศึกษาหรือมอบทุนการศึกษา
๕. จัดทำเอกสารและรายงานทางการเงิน ตามเงื่อนไขของกองทุน
๖. ประสานการติดตามผลการเรียนของนักเรียนที่ได้รับทุนและรายงานผลการเรียนและการดำเนินการใช้ทุน
๗. ดำเนินการเกี่ยวกับการให้เครื่องหมายตอบแทนและการตอบขอบคุณ หรืออนุโมทนา

## Flow Chart การปฏิบัติงาน

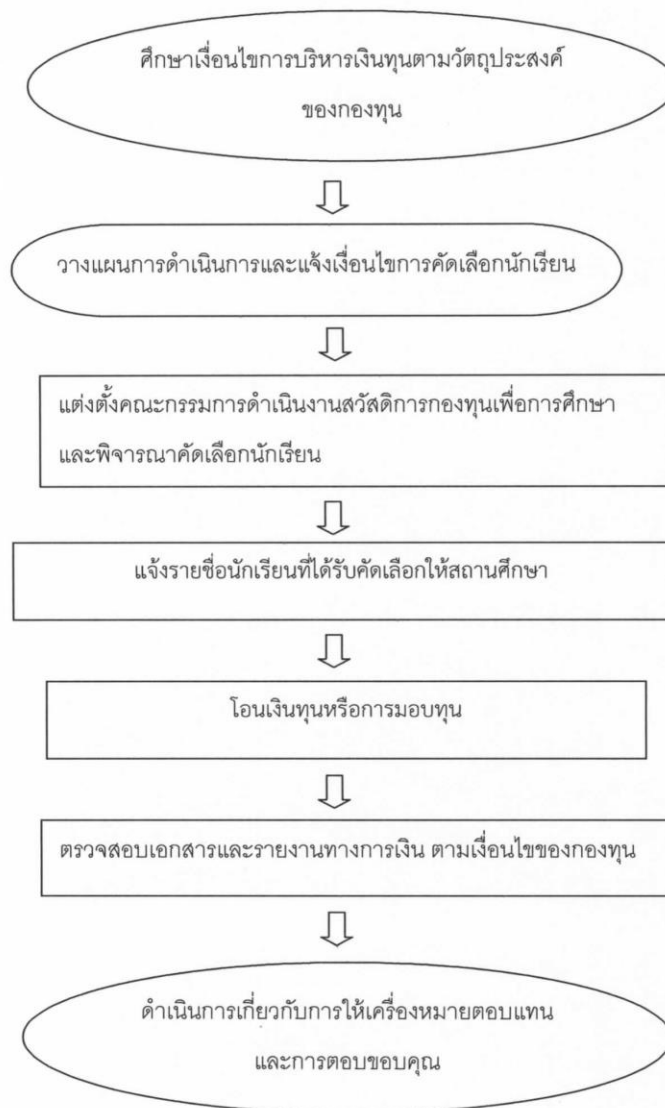

### เอกสาร /หลักเกณฑ์

๑. แนวปฏิบัติ หลักเกณฑ์ การขอรับทุนการศึกษา
๒. ระเบียบกระทรวงศึกษาธิการว่าด้วยวิธีการปฏิบัติการให้เครื่องหมายตอบแทนผู้ช่วยเหลือ  
ราชการ พ.ศ. ๒๕๓๑
๓. ระเบียบกระทรวงศึกษาธิการว่าด้วยการตอบขอบคุณหรืออนุโมทนา

## ๒. งานส่งเสริมคณะกรรมการสถานศึกษาขั้นพื้นฐาน

**คู่มือการสรรหา และการเลือก**  
**คณะกรรมการสถานศึกษาขั้นพื้นฐาน**

-----

ตามพระราชบัญญัติระเบียบบริหารราชการกระทรวงศึกษาธิการ พ.ศ. ๒๕๔๖ มาตรา ๓๘ วรรคสอง และวรรคสาม ประกอบกับกฎกระทรวงกำหนดจำนวนกรรมการ คุณสมบัติ หลักเกณฑ์ วิธีการสรรหา การเลือกประธานกรรมการและกรรมการ วาระการดำรงตำแหน่งและการพ้นจากตำแหน่งของคณะกรรมการสถานศึกษาขั้นพื้นฐาน พ.ศ. ๒๕๔๖ จึงกำหนดแนวทางการสรรหาและการเลือก คณะกรรมการ สถานศึกษาขั้นพื้นฐาน ไว้ดังนี้

**ข้อ ๑ ขอบข่ายสถานศึกษา (กฎกระทรวงข้อ ๑)**

สถานศึกษาที่ต้องดำเนินการสรรหาและเลือกคณะกรรมการสถานศึกษาขั้นพื้นฐานตามกฎกระทรวงกำหนดจำนวนกรรมการคุณสมบัติ หลักเกณฑ์ วิธีการสรรหา การเลือกประธานกรรมการและกรรมการ วาระการดำรงตำแหน่งและการพ้นจากตำแหน่งของคณะกรรมการสถานศึกษาขั้นพื้นฐาน พ.ศ. ๒๕๔๖ ได้แก่ โรงเรียน วิทยาลัย หรือหน่วยงานทางการศึกษาที่เรียกชื่ออย่างอื่นของรัฐที่สังกัดกระทรวงศึกษาธิการและหน่วยงานอื่นที่มีอำนาจหน้าที่หรือมีวัตถุประสงค์ในการจัดการศึกษาขั้นพื้นฐานที่ได้รับงบประมาณจากรัฐ ยกเว้นสถานพัฒนาเด็กปฐมวัย ศูนย์การเรียนรู้และสถานศึกษาของเอกชน

**ข้อ ๒ จำนวนคณะกรรมการ (กฎกระทรวงข้อ ๑ และ ข้อ ๒)**

- ๒.๑ สถานศึกษาขนาดเล็ก จำนวนนักเรียนไม่เกิน ๓๐๐ คน ให้มีคณะกรรมการ จำนวน ๙ คน  
๒.๒ สถานศึกษาขนาดใหญ่ จำนวนนักเรียนเกินกว่า ๓๐๐ คนขึ้นไป ให้มีคณะกรรมการ จำนวน ๑๕ คน

**ข้อ ๓ องค์ประกอบของคณะกรรมการสถานศึกษาขั้นพื้นฐานประกอบด้วย (กฎกระทรวงข้อ ๒)**

- (๑) ประธานกรรมการ (มาจากกรรมการผู้ทรงคุณวุฒิ)  
(๒) กรรมการที่เป็นผู้แทนผู้ปกครอง จำนวน ๑ คน  
(๓) กรรมการที่เป็นผู้แทนครู จำนวน ๑ คน  
(๔) กรรมการที่เป็นผู้แทนองค์กรชุมชน จำนวน ๑ คน  
(๕) กรรมการที่เป็นผู้แทนองค์กรปกครองส่วนท้องถิ่น จำนวน ๑ คน  
(๖) กรรมการที่เป็นผู้แทนศิษย์เก่า จำนวน ๑ คน  
(๗) กรรมการที่เป็นผู้แทนพระภิกษุสงฆ์และหรือผู้แทนองค์กรศาสนาอื่นในพื้นที่  
- สถานศึกษาขนาดเล็ก จำนวน ๑ รูป หรือ ๑ คน  
- สถานศึกษาขนาดใหญ่ จำนวน ๒ รูป หรือ ๒ คน  
หรือ ๑ รูปกับ ๑ คน  
(๘) กรรมการผู้ทรงคุณวุฒิ  
- สถานศึกษาขนาดเล็ก จำนวน ๑ คน  
- สถานศึกษาขนาดใหญ่ จำนวน ๖ คน  
(๙) ผู้อำนวยการสถานศึกษา เป็นกรรมการและเลขานุการ

## ข้อ ๔ คุณสมบัติของคณะกรรมการสถานศึกษาขั้นพื้นฐาน

**๔.๑ คุณสมบัติทั่วไป** ประธานกรรมการและกรรมการต้องมีคุณสมบัติและไม่มีลักษณะต้องห้าม ดังนี้ (กฎกระทรวงข้อ ๓)

- (๑) มีอายุไม่ต่ำกว่า ๒๐ ปีบริบูรณ์
- (๒) ไม่เป็นบุคคลล้มละลาย
- (๓) ไม่เป็นคนไร้ความสามารถหรือคนเสมือนไร้ความสามารถ
- (๔) ไม่เคยได้รับโทษจำคุกโดยคำพิพากษาถึงที่สุดให้จำคุก เว้นแต่เป็นโทษสำหรับความผิด

ที่ได้กระทำโดยประมาทหรือความผิดลหุโทษ

(๕) ไม่เป็นคู่สัญญาตามระเบียบสำนักนายกรัฐมนตรีว่าด้วยการพัสดุ พ.ศ. ๒๕๓๕ และที่แก้ไขเพิ่มเติมกับสำนักงานเขตพื้นที่การศึกษา หรือสถานศึกษาในเขตพื้นที่การศึกษา

ในกรณีผู้ได้รับแต่งตั้งเป็นประธานกรรมการหรือกรรมการ ผู้ใดมีลักษณะต้องห้ามตาม (๕) ต้องออกจากการเป็นบุคคลซึ่งมีลักษณะต้องห้ามหรือแสดงหลักฐานให้เป็นที่เชื่อได้ว่าตนได้เลิกประกอบกิจการหรือการใด ๆ อันมีลักษณะต้องห้ามดังกล่าวแล้วต่อผู้อำนวยการสถานศึกษา ภายใน ๑๕ วันนับแต่วันได้รับแต่งตั้ง หากมิได้ดำเนินการดังกล่าว ให้ถือว่าผู้นั้นไม่เคยได้รับแต่งตั้งเป็นประธานกรรมการหรือกรรมการ (กฎกระทรวงฯ ข้อ ๓)

### ๔.๒ คุณสมบัติเฉพาะ (กฎกระทรวงข้อ ๔)

#### (๑) กรรมการที่เป็นผู้แทนผู้ปกครอง

- (๑.๑) เป็นผู้ปกครองตามทะเบียนนักเรียนที่กำลังศึกษาอยู่ในสถานศึกษานั้น
- (๑.๒) ไม่เป็นครู เจ้าหน้าที่ หรือลูกจ้างของสถานศึกษาหรือที่ปรึกษาหรือผู้เชี่ยวชาญซึ่งมีสัญญาจ้างกับสถานศึกษานั้น (กฎกระทรวงฯ ข้อ ๔ (๑))

#### (๒) กรรมการที่เป็นผู้แทนครู

ต้องเป็นครูซึ่งทำหน้าที่หลักด้านการเรียนการสอนและการส่งเสริมการเรียนรู้ของผู้เรียนด้วยวิธีต่าง ๆ ในสถานศึกษานั้น (กฎกระทรวงฯ ข้อ ๔ (๒))

#### (๓) กรรมการที่เป็นผู้แทนองค์กรชุมชน

(๓.๑) เป็นสมาชิกขององค์กรของชุมชน หรือองค์กรที่เรียกชื่ออย่างอื่นที่มีสมาชิกรวมตัวกันไม่น้อยกว่า ๑๕ คน เพื่อดำเนินกิจกรรมที่เป็นประโยชน์ต่อสังคมและชุมชนโดยส่วนรวมอย่างต่อเนื่องเป็นระยะเวลาไม่น้อยกว่า ๑ ปี มีผลงานที่หน่วยงานที่เกี่ยวข้องหรือสำนักงานเขตพื้นที่การศึกษารับรอง และมีที่ตั้งแน่นอนอยู่ในท้องที่ตำบลหรือแขวงที่เป็นภูมิลำเนาของนักเรียนในสถานศึกษาหรือท้องที่ตำบลหรือแขวงที่สถานศึกษาตั้งอยู่

(๓.๒) ไม่เป็นครู เจ้าหน้าที่ หรือลูกจ้างของสถานศึกษา หรือที่ปรึกษา หรือผู้เชี่ยวชาญซึ่งมีสัญญาจ้างกับสถานศึกษานั้น (กฎกระทรวงฯ ข้อ ๔ (๓))

#### (๔) กรรมการที่เป็นผู้แทนศิษย์เก่า

- (๔.๑) เป็นผู้ที่เคยศึกษาหรือสำเร็จการศึกษาจากสถานศึกษานั้น
- (๔.๒) ไม่เป็นครู เจ้าหน้าที่ หรือลูกจ้างของสถานศึกษา ที่ปรึกษาหรือผู้เชี่ยวชาญซึ่งมีสัญญาจ้างกับสถานศึกษานั้น (กฎกระทรวงฯ ข้อ ๔ (๔))

(๕) กรรมการที่เป็นผู้แทนพระภิกษุสงฆ์หรือผู้แทนองค์กรศาสนาอื่นที่ทางราชการรับรองในพื้นที่ ได้แก่ พระภิกษุสงฆ์ หรือผู้นับถือศาสนา

ที่ทางราชการรับรอง (ศาสนาที่ทางราชการรับรอง ได้แก่ พุทธ คริสต์ อิสลาม พราหมณ์-ฮินดู และซิกข์)

**(๖) กรรมการผู้ทรงคุณวุฒิ**

(๖.๑) ไม่เป็นครู เจ้าหน้าที่ หรือลูกจ้างของสถานศึกษา หรือที่ปรึกษา หรือผู้เชี่ยวชาญซึ่งมีสัญญาจ้างกับสถานศึกษานั้น

(๖.๒) ไม่เป็นกรรมการสถานศึกษาในเขตพื้นที่การศึกษาเกินกว่า ๓ แห่ง ในเวลาเดียวกัน

**ข้อ ๕ วาระการดำรงตำแหน่ง**

วาระการดำรงตำแหน่งของประธานกรรมการและกรรมการ มีวาระการดำรงตำแหน่งคราวละ ๔ ปี และอาจได้รับการแต่งตั้งใหม่อีกได้แต่จะดำรงตำแหน่งเกิน ๒ วาระติดต่อกันไม่ได้(กฎกระทรวงฯข้อ ๗)

**ข้อ ๖ การพ้นจากตำแหน่ง**

นอกจากพ้นจากตำแหน่งตามวาระ ประธานกรรมการและกรรมการพ้นจากตำแหน่ง เมื่อ

๖.๑ ตาย

๖.๒ ลาออก

๖.๓ คณะกรรมการเขตพื้นที่การศึกษาให้ออกเพราะบกพร่องต่อหน้าที่ทำให้เสื่อมเสียต่อสถานศึกษาหรือหย่อนความสามารถ

๖.๔ ขาดคุณสมบัติหรือมีลักษณะต้องห้าม อย่างใดอย่างหนึ่งสำหรับกรรมการประเภทนั้น

๖.๕ พ้นจากการเป็นพระภิกษุสงฆ์เฉพาะกรรมการซึ่งเป็นผู้แทนที่เป็นพระภิกษุสงฆ์

**ข้อ ๗. แนวทางการสรรหาและการเลือกกรรมการ****๗.๑ การสรรหาและการเลือกกรรมการที่เป็นผู้แทน****(๑) กรรมการที่เป็นผู้แทนผู้ปกครอง**

(ก) ผู้ปกครองนักเรียนที่มีสิทธิสมัครหรือเสนอชื่อผู้แทน ต้องเป็นผู้ปกครองนักเรียนที่กำลังศึกษาอยู่ในสถานศึกษานั้น

(ข) การสมัครหรือเสนอชื่อและการเลือกกรรมการที่เป็นผู้แทนผู้ปกครอง ให้ดำเนินการ ดังนี้

๑) ให้ผู้ปกครองนักเรียนสมัครหรือเสนอชื่อผู้ปกครอง จำนวน ๑ คน เป็นกรรมการตามใบสมัครหรือแบบเสนอชื่อที่สถานศึกษากำหนด โดยเสนอไปยังผู้อำนวยการสถานศึกษา

๒) การสมัครหรือเสนอชื่อให้ดำเนินการภายในระยะเวลา ที่กำหนด

๓) กรณีมีผู้สมัครหรือผู้ที่ได้รับการเสนอชื่อมากกว่า ๑ คน ให้ผู้อำนวยการสถานศึกษาจัดให้ผู้สมัครหรือผู้ที่ได้รับการเสนอชื่อเลือกกันเองให้เหลือ ๑ คน

(ค) เอกสารหลักฐานที่ใช้ประกอบการสมัครหรือเสนอชื่อ มีดังนี้

๑) ใบสมัครหรือแบบเสนอชื่อผู้แทนที่สถานศึกษากำหนดพร้อมประวัติ

๒) เอกสารทั่วไป ได้แก่ สำเนาบัตรประจำตัวประชาชนหรือสำเนาบัตรประจำตัวข้าราชการหรือสำเนาบัตรประจำตัวที่ทางราชการออกให้ของผู้สมัครหรือผู้ที่ได้รับการเสนอชื่อ

๓) เอกสารประกอบการตรวจสอบคุณสมบัติ ได้แก่ ทะเบียนนักเรียน

**(๒) กรรมการที่เป็นผู้แทนครู**

(ก) ครูที่มีสิทธิ์สมัครหรือได้รับการเสนอชื่อจะต้องเป็นครูในสถานศึกษานั้น

(ข) การสมัครหรือเสนอชื่อและการเลือกกรรมการที่เป็นผู้แทนครู ให้ดำเนินการดังนี้

๑) ครูในสถานศึกษาสมัครหรือเสนอชื่อครูจำนวน ๑ คนในสถานศึกษา เป็นกรรมการสถานศึกษาตามใบสมัครหรือแบบเสนอชื่อที่สถานศึกษากำหนด

๒) การสมัครหรือเสนอชื่อให้ดำเนินการภายในระยะเวลาที่กำหนด



๓) กรณีที่มีผู้สมัครหรือผู้ได้รับการเสนอชื่อมากกว่า ๑ คน ให้ผู้อำนวยการสถานศึกษาจัดให้ผู้สมัครหรือผู้ได้รับการเสนอชื่อเลือกกันเอง ให้เหลือ ๑ คน

(ค) เอกสารหลักฐานที่ใช้ประกอบการสมัครหรือเสนอชื่อ มีดังนี้

- ๑) ใบสมัครหรือแบบเสนอชื่อผู้แทนที่สถานศึกษากำหนด พร้อมประวัติ
- ๒) เอกสารทั่วไป ได้แก่ สำเนาบัตรประจำตัวประชาชนหรือสำเนาบัตรประจำตัวข้าราชการหรือสำเนาบัตรประจำตัวที่ทางราชการออกให้ ของผู้สมัครหรือผู้ที่ได้รับการเสนอชื่อ

ในวาระเริ่มแรกให้ยกเว้นใบอนุญาตประกอบวิชาชีพครูจนกว่าครุสภาจะกำหนดให้มีใบอนุญาตประกอบวิชาชีพตามกฎหมายว่าด้วยสภาครูและบุคลากรทางการศึกษา

**(๓) กรรมการที่เป็นผู้แทนองค์กรชุมชน**

(ก) องค์กรชุมชนที่มีสิทธิ์เสนอชื่อกรรมการผู้แทนองค์กร ต้องเป็นองค์กรที่มีองค์ประกอบดังนี้

๑) เป็นชุมชนหรือองค์กรชุมชนหรือองค์กรที่เรียกชื่ออย่างอื่นที่มีสมาชิกรวมตัวกันไม่น้อยกว่า ๑๕ คน เพื่อดำเนินกิจกรรมที่เป็นประโยชน์ ต่อสังคมและชุมชนโดยส่วนรวมอย่างต่อเนื่องเป็นระยะเวลาไม่น้อยกว่า ๑ ปี

๒) เป็นองค์กรที่มีผลงานที่หน่วยงานที่เกี่ยวข้องหรือสำนักงานเขตพื้นที่การศึกษารับรอง

๓) เป็นองค์กรที่มีที่ตั้งแน่นอนอยู่ในท้องที่ตำบลหรือแขวงที่เป็นภูมิลำเนาของนักเรียนในสถานศึกษาหรือตำบลหรือแขวงที่สถานศึกษาตั้งอยู่

(ข) การเสนอชื่อและการเลือกผู้แทนองค์กรชุมชน ให้ดำเนินการ ดังนี้

๑) ประธานหรือผู้บริหารหรือ ผู้นำของชุมชนหรือผู้นำองค์กรชุมชน เสนอชื่อผู้ที่เห็นสมควรเป็นกรรมการ องค์กรละ ๑ คน ตามแบบ เสนอชื่อ ที่สถานศึกษากำหนด เสนอไปยังผู้อำนวยการสถานศึกษา

๒) การเสนอชื่อให้ดำเนินการภายในระยะเวลาที่กำหนด

๓) กรณีที่มีผู้ได้รับการเสนอชื่อมากกว่า ๑ คน ให้ผู้อำนวยการสถานศึกษาจัดให้ผู้ได้รับการเสนอชื่อเลือกกันเองให้เหลือ ๑ คน

(ค) เอกสารหลักฐานที่ใช้ประกอบการเสนอชื่อ มีดังนี้

- ๑) แบบเสนอชื่อผู้แทนที่สถานศึกษากำหนดพร้อมประวัติ
- ๒) เอกสารทั่วไป ได้แก่ สำเนาบัตรประจำตัวประชาชนหรือสำเนาบัตรประจำตัวข้าราชการหรือสำเนาบัตรประจำตัวที่ทางราชการออกให้ของผู้ที่ได้รับการเสนอชื่อ
- ๓) เอกสารประกอบการตรวจสอบคุณสมบัติ ได้แก่ หลักฐานทางทะเบียนที่แสดงว่าองค์กรมีสมาชิกไม่ต่ำกว่า ๑๕ คน หลักฐานที่แสดงถึงการดำเนินกิจกรรมขององค์กร ที่เป็นประโยชน์ต่อสังคมและชุมชนโดยส่วนรวมอย่างต่อเนื่องมาเป็นเวลาไม่น้อยกว่า ๑ ปี หนังสือรับรองผลงานขององค์กรจากหน่วยงานที่เกี่ยวข้องหรือสำนักงานเขตพื้นที่การศึกษา และหลักฐานที่แสดงถึงการเป็นประธานผู้บริหารหรือผู้นำองค์กรของผู้เสนอชื่อ

**(๔) กรรมการที่เป็นผู้แทนองค์กรปกครองส่วนท้องถิ่น**

(ก) องค์กรปกครองส่วนท้องถิ่นที่มีสิทธิ์เสนอชื่อผู้แทนองค์กร ต้องเป็นองค์กรปกครองส่วนท้องถิ่นที่ได้รับการจัดตั้งตามกฎหมาย ได้แก่ องค์การบริหารส่วนจังหวัด เทศบาล องค์การบริหารส่วนตำบล กรุงเทพมหานคร เมืองพัทยา และองค์กรปกครองส่วนท้องถิ่นอื่นที่ได้รับการจัดตั้งตามกฎหมายซึ่งสถานศึกษาตั้งอยู่

(ข) การเสนอชื่อและการเลือกผู้แทนองค์กรปกครองส่วนท้องถิ่น ให้ดำเนินการ ดังนี้

๑) ให้ประธานสภาองค์กรปกครองส่วนท้องถิ่น เสนอชื่อผู้ผ่านการพิจารณาของสภาองค์กรปกครองส่วนท้องถิ่นมาเป็นกรรมการองค์ละ ๑ คน ตามแบบเสนอชื่อที่สถานศึกษากำหนด เสนอไปยังผู้อำนวยการสถานศึกษา

๒) การเสนอชื่อให้ดำเนินการภายในระยะเวลาที่กำหนด

๓) กรณีที่มีผู้ได้รับการเสนอชื่อมากกว่า ๑ คนให้ผู้อำนวยการสถานศึกษา จัดให้ผู้ได้รับการเสนอชื่อเลือกกันเองให้เหลือ ๑ คน

(ค) เอกสารหลักฐานที่ใช้ประกอบการเสนอชื่อ มีดังนี้

๑) แบบเสนอชื่อผู้แทนที่สถานศึกษากำหนด พร้อมประวัติ

๒) เอกสารทั่วไป ได้แก่ สำเนาบัตรประจำตัวประชาชนหรือสำเนาบัตรประจำตัวข้าราชการหรือสำเนาบัตรประจำตัวที่ทางราชการออกให้ของผู้ได้รับการเสนอชื่อ

๓) เอกสารประกอบการตรวจสอบคุณสมบัติ ได้แก่

บัตรประจำตัวเจ้าหน้าที่ของรัฐกรณีเป็นผู้บริหารหรือคณะผู้บริหารหรือสมาชิกสภาองค์กรปกครองส่วนท้องถิ่น บัตรประจำตัวเจ้าหน้าที่ของรัฐและหรือบัตรประจำตัวประชาชนกรณีเป็นข้าราชการ พนักงานหรือลูกจ้างขององค์กรปกครองส่วนท้องถิ่น หรือบุคคลอื่นที่องค์กรปกครองส่วนท้องถิ่นมอบหมาย

#### (๕) กรรมการที่เป็นศิษย์เก่า

(ก) ผู้ที่มีสิทธิ์สมัครหรือเสนอชื่อกรรมการที่เป็นผู้แทนศิษย์เก่าของสถานศึกษาต้องเป็นผู้ที่สำเร็จการศึกษาหรือผู้ที่เคยศึกษาจากสถานศึกษาที่สถานศึกษานั้นรับรอง

(ข) การสมัครหรือเสนอชื่อและการเลือกกรรมการที่เป็นผู้แทนศิษย์เก่า ให้ดำเนินการ ดังนี้

๑) ให้ศิษย์เก่าของสถานศึกษาสมัครหรือเสนอชื่อศิษย์เก่าของสถานศึกษานั้น จำนวน ๑ คน เป็นกรรมการสถานศึกษาตามใบสมัครหรือแบบเสนอชื่อที่สถานศึกษากำหนด

๒) การสมัครหรือเสนอชื่อให้ดำเนินการภายในระยะเวลาที่กำหนด

๓) กรณีที่มีผู้สมัครหรือผู้ที่ได้รับการเสนอชื่อมากกว่า ๑ คนให้ผู้อำนวยการสถานศึกษาจัดให้ผู้สมัครหรือผู้ที่ได้รับการเสนอชื่อเลือกกันเองให้เหลือ ๑ คน

(ค) เอกสารหลักฐานที่ใช้ประกอบการสมัครหรือเสนอชื่อ มีดังนี้

๑) ใบสมัครหรือแบบเสนอชื่อผู้แทนที่สถานศึกษากำหนดพร้อมประวัติ

๒) เอกสารทั่วไป ได้แก่ สำเนาบัตรประจำตัวประชาชนหรือสำเนาบัตรประจำตัวข้าราชการหรือสำเนาบัตรประจำตัวที่ทางราชการออกให้ของผู้สมัครหรือได้รับการเสนอชื่อ

๓) เอกสารประกอบการตรวจสอบคุณสมบัติ ได้แก่ ทะเบียนนักเรียน

#### (๖) กรรมการที่เป็นผู้แทนพระภิกษุสงฆ์และหรือผู้แทนองค์กรศาสนาอื่นในพื้นที่

ให้ผู้อำนวยการสถานศึกษาดำเนินการสรรหาและเลือกกรรมการที่เป็นผู้แทนพระภิกษุสงฆ์และหรือผู้แทนองค์กรศาสนาอื่นในพื้นที่ ที่ทางราชการรับรอง (พุทธ คริสต์ อิสลาม พราหมณ์ - ฮินดู และซิกข์) ให้ได้จำนวนตามขนาดของสถานศึกษา ดังนี้

๑. สถานศึกษาขนาดเล็ก จำนวน ๑ รูป หรือ ๑ คน

๒. สถานศึกษาขนาดใหญ่ จำนวน ๒ รูป หรือ ๒ คน หรือ ๑ รูป กับ ๑ คน

### ๗.๒ การสรรหาและการเลือกกรรมการผู้ทรงคุณวุฒิ

ให้ผู้ได้รับการสรรหาและเลือกให้เป็นกรรมการที่เป็นผู้แทนผู้ปกครอง ผู้แทนครู ผู้แทนองค์กรชุมชน ผู้แทนองค์กรปกครองส่วนท้องถิ่น ผู้แทนศิษย์เก่า ผู้แทนพระภิกษุสงฆ์และหรือผู้แทนองค์กรศาสนาอื่นในพื้นที่ และผู้อำนวยการสถานศึกษาฯ ร่วมกันสรรหาและเลือกผู้ทรงคุณวุฒิให้เป็นกรรมการตามวิธีการที่เห็นสมควรโดยสถานศึกษาขนาดเล็กให้เลือกผู้ทรงคุณวุฒิเป็นกรรมการ จำนวน ๒ คน และสถานศึกษาขนาดใหญ่ให้เลือกผู้ทรงคุณวุฒิเป็นกรรมการจำนวน ๗ คน (กฎกระทรวงฯ ข้อ ๕ (๔))

### ๗.๓ การสรรหาและการเลือกประธานกรรมการ

ให้ผู้ได้รับการสรรหาและเลือกเป็นกรรมการผู้แทนผู้ปกครอง ผู้แทนครู ผู้แทนองค์กรชุมชน ผู้แทนองค์กรปกครองส่วนท้องถิ่น ผู้แทนศิษย์เก่า ผู้แทนพระภิกษุสงฆ์และหรือผู้แทนองค์กรศาสนาอื่นในพื้นที่ กรรมการผู้ทรงคุณวุฒิและผู้อำนวยการสถานศึกษาฯ ร่วมกันเลือกกรรมการผู้ทรงคุณวุฒิเป็นประธานกรรมการ ๑ คน

### ข้อ ๘ ระยะเวลาดำเนินการ

๘.๑ ในวาระเริ่มแรก ให้ดำเนินการสรรหา และเลือกประธานกรรมการและกรรมการให้แล้วเสร็จภายใน ๙๐ วัน นับแต่วันที่กฎกระทรวงฯ ใช้บังคับ (กฎกระทรวงฯ ข้อ ๑๐)

๘.๒ ในกรณีที่ประธานกรรมการหรือกรรมการพ้นจากตำแหน่งก่อนครบวาระ ให้ดำเนินการสรรหาเลือกและแต่งตั้งประธานกรรมการหรือกรรมการแทนภายใน ๙๐ วัน เว้นแต่วาระของกรรมการเหลืออยู่ไม่ถึง ๑๘๐ วัน จะไม่ดำเนินการก็ได้ และให้ผู้ซึ่งได้รับการแต่งตั้งให้ดำรงตำแหน่งแทนอยู่ในตำแหน่งเท่ากับวาระที่เหลืออยู่ของผู้ซึ่งตนแทน (กฎกระทรวงฯ ข้อ ๘)

๘.๓ ในกรณีที่ประธานและกรรมการพ้นจากตำแหน่งตามวาระให้ดำเนินการสรรหาและเลือกกรรมการชุดใหม่ ภายใน ๙๐ วันก่อนวันครบวาระและให้ผู้ซึ่งพ้นจากตำแหน่งตามวาระปฏิบัติหน้าที่ต่อไปจนกว่าประธานกรรมการและกรรมการซึ่งแต่งตั้งใหม่เข้ามารับหน้าที่ (กฎกระทรวงฯ ข้อ ๘)

### ข้อ ๙ ขั้นตอนการสรรหาและการเลือก คณะกรรมการสถานศึกษาขั้นพื้นฐาน

- ๙.๑ ผู้อำนวยการสถานศึกษาประกาศการสรรหาและเลือกคณะกรรมการ
- ๙.๒ สถานศึกษาเปิดรับสมัครหรือรับการเสนอชื่อเข้ารับการเลือกเป็นกรรมการแต่ละประเภท
- ๙.๓ สถานศึกษาตรวจสอบคุณสมบัติของผู้สมัครหรือผู้ได้รับการเสนอชื่อ
- ๙.๔ สถานศึกษาประกาศรายชื่อผู้มีสิทธิ์เข้ารับการเลือกเป็นกรรมการแต่ละประเภท
- ๙.๕ สถานศึกษาดำเนินการให้ผู้มีสิทธิ์เข้ารับการเลือกเป็นกรรมการแต่ละประเภทเลือกกันเองให้เหลือตามจำนวนที่กำหนด

ในกรณีไม่มีองค์กรชุมชนในท้องที่ตำบลหรือแขวงที่เป็นภูมิลำเนาของนักเรียนในสถานศึกษาหรือตำบลหรือแขวงที่สถานศึกษาตั้งอยู่หรือมีแต่ไม่เสนอชื่อผู้แทนเข้ารับเลือกเป็นกรรมการให้ผู้อำนวยการสถานศึกษาสรรหาผู้แทนองค์กรชุมชนในท้องที่ตำบลหรือแขวงใกล้เคียงกับสถานศึกษาหรือในท้องที่ตำบลหรือแขวงของเขตพื้นที่การศึกษาใกล้เคียงเป็นกรรมการผู้แทนองค์กรชุมชนในสถานศึกษานั้น

สถานศึกษาที่มีสภาพและลักษณะการปฏิบัติงานแตกต่างจากสถานศึกษาขั้นพื้นฐานโดยทั่วไป ซึ่งไม่สามารถแต่งตั้งคณะกรรมการสถานศึกษาได้ครบองค์ประกอบตามกฎกระทรวงฯ นี้ การกำหนดองค์ประกอบอำนาจหน้าที่ หลักเกณฑ์ วิธีการสรรหาและจำนวนกรรมการในแต่ละลักษณะและประเภทของสถานศึกษาให้เป็นไปตามระเบียบของคณะกรรมการการศึกษาขั้นพื้นฐาน

ให้ผู้อำนวยการสำนักงานเขตพื้นที่การศึกษาโดยความเห็นชอบของคณะกรรมการเขตพื้นที่การศึกษาเป็นผู้มีอำนาจในการประกาศให้สถานศึกษาใดเป็นสถานศึกษาที่มีสภาพและลักษณะการปฏิบัติงานแตกต่างจากสถานศึกษาขั้นพื้นฐานโดยทั่วไป

๙.๖ สถานศึกษาดำเนินการสรรหาและเลือกกรรมการผู้ทรงคุณวุฒิ

๙.๗ สถานศึกษาดำเนินการให้กรรมการร่วมกันเลือกผู้ทรงคุณวุฒิเป็นประธานกรรมการ

๙.๘ ผู้อำนวยการสถานศึกษา เสนอรายชื่อผู้ได้รับการสรรหาต่อผู้อำนวยการสำนักงานเขตพื้นที่การศึกษา เพื่อพิจารณาแต่งตั้งประธานกรรมการและกรรมการ

๙.๙ ผู้อำนวยการสำนักงานเขตพื้นที่การศึกษาประกาศแต่งตั้งคณะกรรมการสถานศึกษาขั้นพื้นฐาน (กฎกระทรวงฯ ข้อ ๕ (๖))

การดำเนินการสรรหาและเลือกประธานกรรมการและกรรมการเพื่อเสนอผู้อำนวยการสำนักงานเขตพื้นที่การศึกษาแต่งตั้งต้องดำเนินการให้แล้วเสร็จ ภายใน ๙๐ วัน

**ข้อ ๑๐ ข้อเสนอแนะการดำเนินการสรรหา การเลือก และการแต่งตั้งประธานกรรมการและกรรมการ**

**๑๐.๑ บทบาทหน้าที่ของผู้อำนวยการสถานศึกษา**

(๑) ประกาศหลักเกณฑ์ วิธีการสรรหาและการเลือกประธานกรรมการและกรรมการ (กฎกระทรวงฯ ข้อ ๕)

(๒) ดำเนินการสรรหาและการเลือกประธานกรรมการและกรรมการ (กฎกระทรวงฯ ข้อ ๕)

(๓) เสนอรายชื่อผู้ได้รับเลือกเป็นประธานกรรมการและกรรมการต่อผู้อำนวยการสำนักงานเขตพื้นที่การศึกษา พิจารณาแต่งตั้ง (กฎกระทรวงฯ ข้อ ๕(๖))

(๔) ในกรณีที่ต้องคัดกรองส่วนท้องถิ่นไม่ได้เสนอชื่อผู้แทนองค์กรเข้ารับการสรรหาและเลือกให้เป็นกรรมการ ให้ผู้อำนวยการสถานศึกษาประสานงานกับองค์กรปกครองส่วนท้องถิ่นนั้นเพื่อให้ได้มาซึ่งผู้แทนดังกล่าว

**๑๐.๒ สารสำคัญของประกาศการสรรหาและการเลือกคณะกรรมการสถานศึกษาขั้นพื้นฐาน แต่ละสถานศึกษา ควรประกอบด้วย**

(๑) เหตุผลและอำนาจหน้าที่ในการออกประกาศตามกฎหมาย

(๒) ตำแหน่งที่จะสรรหาและเลือก พร้อมทั้งคุณสมบัติทั่วไป และ คุณสมบัติเฉพาะของตำแหน่งที่จะสรรหาและเลือก

(๓) วิธีการสรรหาคณะกรรมการสถานศึกษาขั้นพื้นฐาน

(๔) หลักฐานประกอบการสมัครหรือการเสนอชื่อผู้แทนกลุ่มบุคคลองค์กรชุมชน องค์กรปกครองส่วนท้องถิ่น

(๕) กำหนดการประกาศรายชื่อผู้มีสิทธิ์เข้ารับการสรรหาเป็นกรรมการผู้แทนของกลุ่มบุคคลและองค์กร

(๖) กำหนดการให้ผู้แทนกลุ่มบุคคลหรือผู้แทนองค์กรแต่ละประเภทเลือกกันเองเป็นกรรมการ

(๗) กำหนดการประกาศรายชื่อผู้ได้รับการเลือกเป็นกรรมการจากผู้แทนกลุ่มบุคคลและองค์กรแต่ละประเภท

**๑๐.๓ การดำเนินการสรรหาและการเลือกประธานกรรมการและกรรมการ ควรดำเนินการดังนี้**

(๑) แต่งตั้งคณะกรรมการดำเนินงานที่เกี่ยวกับการสรรหาและการเลือกประธานกรรมการและกรรมการอาจแต่งตั้งจากบุคคลภายนอกเข้าร่วมเป็นคณะกรรมการหรือคณะทำงานได้

(๒) ประชาสัมพันธ์ให้ผู้เกี่ยวข้องทราบอย่างทั่วถึง

(๓) รับสมัครหรือรับการเสนอชื่อผู้แทนกลุ่มบุคคลหรือผู้แทนองค์กรเข้ารับการเลือกเป็นกรรมการ

(๔) ตรวจสอบคุณสมบัติผู้สมัครหรือผู้ที่ได้รับการเสนอชื่อเข้ารับการเลือกเป็นกรรมการ ตามแนวทาง ดังนี้

(๔.๑) ผู้แทนผู้ปกครอง ตรวจสอบจากทะเบียนนักเรียน

(๔.๒) ผู้แทนศิษย์เก่า ตรวจสอบจากทะเบียนนักเรียน

(๔.๓) ผู้แทนองค์กรชุมชน ตรวจสอบเอกสารหลักฐาน ต่อไปนี้

- หลักฐานทางทะเบียนที่แสดงว่าองค์กรมีสมาชิกไม่ต่ำกว่า ๑๕ คน
- หนังสือการรับรองการดำเนินงานกิจกรรมขององค์กรที่เป็นประโยชน์ต่อสังคมและชุมชนอย่างต่อเนื่องมาเป็นเวลาไม่น้อยกว่า ๑ ปี

- หนังสือรับรองผลงานจากหน่วยงานที่เกี่ยวข้องหรือของสำนักงานเขตพื้นที่การศึกษา

- หลักฐานแสดงถึงการเป็นประธานหรือผู้บริหารหรือผู้นำองค์กรนั้นของผู้เสนอชื่อ

(๔.๔) ผู้แทนองค์กรปกครองส่วนท้องถิ่นตรวจสอบเอกสารหลักฐาน ต่อไปนี้

- ในกรณีที่เป็นผู้บริหาร หรือคณะผู้บริหารหรือสมาชิกสภาองค์กรปกครองส่วนท้องถิ่นนั้น ๆ ตรวจสอบจากบัตรประจำตัวที่ทางราชการออกให้

- สำหรับข้าราชการพนักงานหรือลูกจ้างขององค์กรปกครองส่วนท้องถิ่น หรือบุคคลอื่นที่องค์กรปกครองส่วนท้องถิ่นมอบหมาย ให้ตรวจสอบจากบัตรประจำตัวที่ทางราชการออกให้และหรือบัตรประจำตัวประชาชน

(๕) จัดประชุมผู้แทนกลุ่มบุคคล หรือองค์กรต่าง ๆ เพื่อเลือกเองให้ได้ผู้แทนกลุ่มบุคคลหรือผู้แทนองค์กรแต่ละประเภทตามจำนวนที่กำหนด ซึ่งอาจดำเนินการโดยวิธีออกเสียงโดยตรงหรือลับหรือเปิดเผยตามความเหมาะสม

(๖) จัดประชุมให้ผู้ได้รับการสรรหาจากกลุ่มบุคคลหรือองค์กรต่าง ๆ และผู้อำนวยการสถานศึกษาร่วมกันสรรหาและเลือกผู้ทรงคุณวุฒิจากผู้สมัครและบุคคลที่คณะกรรมการสรรหาข้างต้นเสนอชื่อให้ได้ จำนวน ๒ คน สำหรับสถานศึกษาขนาดเล็กหรือ จำนวน ๗ คน สำหรับสถานศึกษาขนาดใหญ่ สำหรับวิธีการสรรหาและการเลือกกรรมการผู้ทรงคุณวุฒิให้ที่ประชุมพิจารณาดำเนินการตามที่เห็นสมควร

(๗) จัดประชุมผู้ได้รับเลือกเป็นกรรมการทั้งหมดรวมทั้ง

ผู้อำนวยการสถานศึกษาร่วมกันเลือกผู้ทรงคุณวุฒิ ๑ คนเป็นประธานกรรมการ

#### ๑๐.๔. บทบาทของผู้อำนวยการสำนักงานเขตพื้นที่การศึกษา

(๑) ประกาศให้สถานศึกษาใดเป็นสถานศึกษาที่มีสภาพและลักษณะการปฏิบัติงานแตกต่างจากสถานศึกษาขั้นพื้นฐานโดยทั่วไป โดยความเห็นชอบของคณะกรรมการเขตพื้นที่การศึกษา (กฎกระทรวง ฯ ข้อ ๙)

(๒) พิจารณาแต่งตั้งคณะกรรมการสถานศึกษาขั้นพื้นฐานตาม que ผู้อำนวยการสถานศึกษาเสนอ (กฎกระทรวง ฯ ข้อ ๕)

#### ข้อ ๑๑ อำนาจการตีความและวินิจฉัยปัญหา

ให้เลขาธิการคณะกรรมการการศึกษาขั้นพื้นฐานมีอำนาจตีความและวินิจฉัยปัญหา อันเกี่ยวกับการปฏิบัติหรือการดำเนินการสรรหา การเลือกประธานกรรมการ และกรรมการของคณะกรรมการสถานศึกษาขั้นพื้นฐาน

แผนภูมิแสดงขั้นตอนการสรรหาคณะกรรมการสถานศึกษาขั้นพื้นฐาน

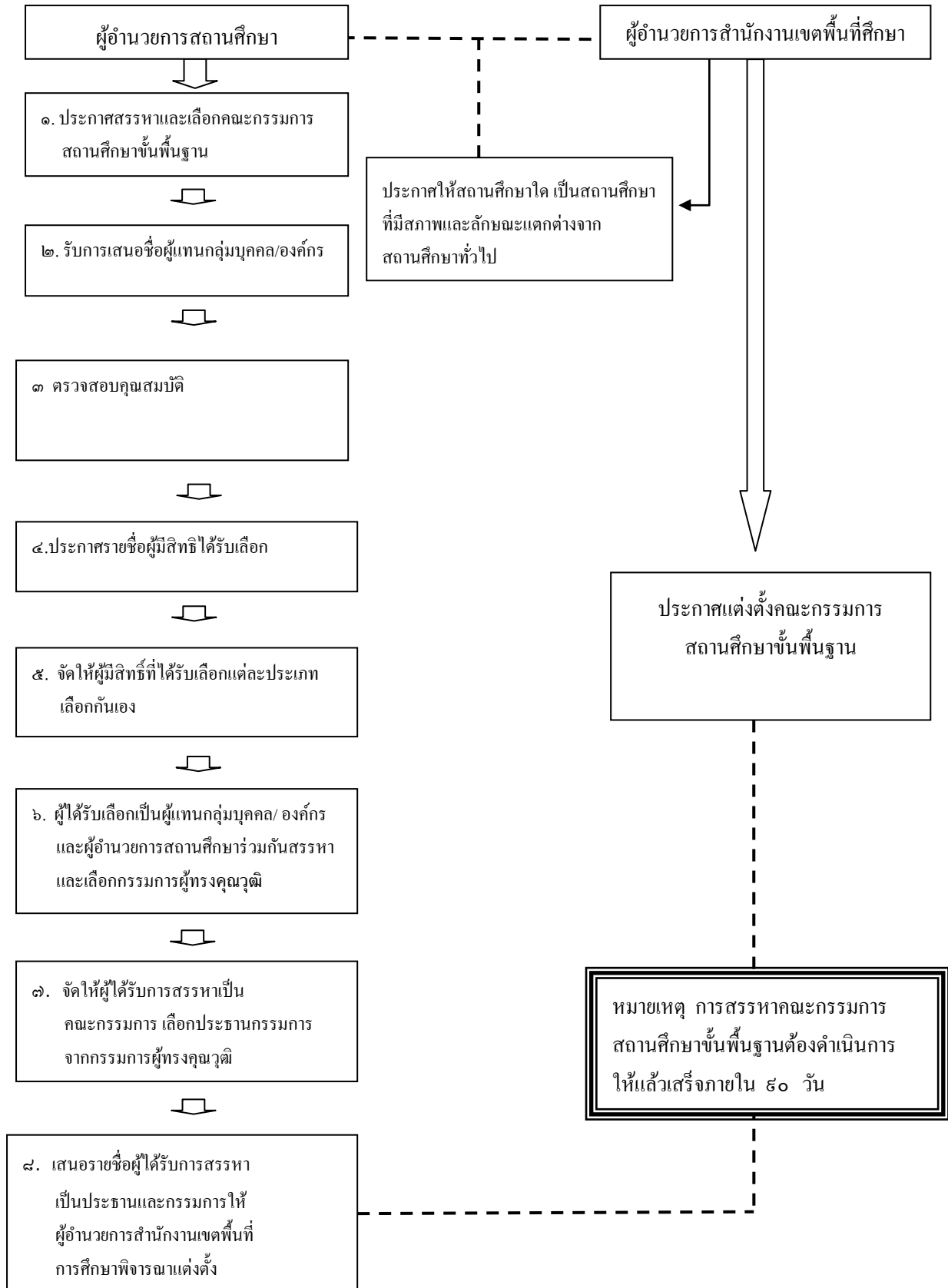

## ปฏิทินการดำเนินงาน

| ระยะเวลา   | กิจกรรม   | ผู้รับผิดชอบ   |
|--|---|--|
| ภายใน ๙๐ วัน<br>นับแต่วันที่<br>กฎกระทรวง<br>ใช้บังคับ | <ol style="list-style-type: none"> <li>๑. ประกาศการสรรหาและการเลือกคณะกรรมการ<br/>สถานศึกษาขั้นพื้นฐาน</li> <li>๒. แต่งตั้งคณะกรรมการดำเนินงานเกี่ยวกับ<br/>การสรรหาและเลือกกรรมการ</li> <li>๓. ประชุมคณะกรรมการดำเนินงานสรรหา<br/>และเลือกกรรมการเพื่อชี้แจงขั้นตอนการดำเนินงาน</li> <li>๔. ประชาสัมพันธ์การสรรหาและเลือกกรรมการ<br/>ให้ประชาชน กลุ่มบุคคลและองค์กรต่าง ๆ ทราบ</li> <li>๕. กลุ่มบุคคล หรือองค์กรต่าง ๆ สมัครหรือเสนอชื่อผู้แทน<br/>เข้ารับการเลือกเป็นกรรมการสถานศึกษาต่อสถานศึกษา</li> <li>๖. ตรวจสอบคุณสมบัติของผู้ได้รับการเสนอชื่อ</li> <li>๗. ประกาศรายชื่อผู้มีสิทธิ์เข้ารับการเลือก</li> <li>๘. จัดประชุมผู้ได้รับการเสนอชื่อเข้ารับการเลือกเป็นผู้แทน<br/>กลุ่มบุคคลหรือผู้แทนองค์กรเพื่อเลือกกันเองให้ได้ผู้แทน<br/>กลุ่มบุคคลหรือ ผู้แทนองค์กร ตามจำนวนที่กำหนด</li> <li>๙. ดำเนินการสรรหาผู้ทรงคุณวุฒิตามจำนวนที่กำหนด</li> <li>๑๐. จัดประชุมผู้ได้รับการเลือกเป็นกรรมการทั้งหมด<br/>เลือกประธานกรรมการสถานศึกษาขั้นพื้นฐานจาก<br/>กรรมการผู้ทรงคุณวุฒิ</li> <li>๑๑. เสนอรายชื่อผู้ได้รับการสรรหาเป็นประธานกรรมการ<br/>และกรรมการให้ผู้อำนวยการสำนักงานเขตพื้นที่<br/>การศึกษา พิจารณาประกาศแต่งตั้ง</li> </ol> | <p>ผู้อำนวยการสถานศึกษา</p> <p>ผู้อำนวยการสถานศึกษา</p> <p>ผู้อำนวยการสถานศึกษา</p> <p>ผู้อำนวยการสถานศึกษา</p> <p>กลุ่มบุคคลหรือองค์กรต่างๆ</p> <p>ผู้อำนวยการสถานศึกษา</p> <p>ผู้อำนวยการสถานศึกษา</p> <p>ผู้อำนวยการสถานศึกษา</p> |

**หมายเหตุ** สถานศึกษาสามารถกำหนดระยะเวลาดำเนินการได้ตามความเหมาะสม  
ทั้งนี้ จะต้องดำเนินการทุกขั้นตอนให้แล้วเสร็จภายใน ๙๐ วัน นับแต่  
วันที่กฎกระทรวงฯ มีผลใช้บังคับ

- ตัวอย่าง -

ประกาศโรงเรียน .....

เรื่อง การสรรหาและการเลือก  
คณะกรรมการสถานศึกษาขั้นพื้นฐาน

-----

อาศัยอำนาจตามความในมาตรา ๓๘ แห่งพระราชบัญญัติระเบียบบริหารราชการ  
กระทรวงศึกษาธิการ พ.ศ. ๒๕๔๖ ประกอบกับกฎกระทรวงกำหนดจำนวนกรรมการ คุณสมบัติ หลักเกณฑ์  
วิธีการสรรหา การเลือกประธานกรรมการและกรรมการ วาระการดำรงตำแหน่ง และการพ้นจากตำแหน่งของ  
คณะกรรมการสถานศึกษาขั้นพื้นฐาน พ.ศ. ๒๕๔๖ โรงเรียน .....สังกัดเขตพื้นที่การศึกษา  
..... เขต ..... จึงกำหนดรายละเอียดการสรรหากรรมการสถานศึกษาขั้นพื้นฐาน ดังนี้

**ข้อ ๑ จำนวนคณะกรรมการ**

คณะกรรมการสถานศึกษาขั้นพื้นฐานมีจำนวนทั้งสิ้น.....คน

**ข้อ ๒ องค์ประกอบของคณะกรรมการสถานศึกษาขั้นพื้นฐาน ประกอบด้วย**

- (๑) ประธานกรรมการ (มาจากกรรมการผู้ทรงคุณวุฒิ)
- (๒) กรรมการที่เป็นผู้แทนผู้ปกครอง จำนวน ๑ คน
- (๓) กรรมการที่เป็นผู้แทนครู จำนวน ๑ คน
- (๔) กรรมการที่เป็นผู้แทนองค์กรชุมชน จำนวน ๑ คน
- (๕) กรรมการที่เป็นผู้แทนองค์กรปกครองส่วนท้องถิ่น จำนวน ๑ คน
- (๖) กรรมการที่เป็นผู้แทนศิษย์เก่า จำนวน ๑ คน
- (๗) กรรมการที่เป็นผู้แทนพระภิกษุสงฆ์และหรือผู้แทนองค์กรศาสนาอื่นในพื้นที่  
จำนวน.....รูป / คน
- (๘) กรรมการผู้ทรงคุณวุฒิ จำนวน.....คน
- (๙) ผู้อำนวยการสถานศึกษา เป็นกรรมการและเลขานุการ

**ข้อ ๓ คุณสมบัติของคณะกรรมการสถานศึกษาขั้นพื้นฐาน**

**๓.๑ คุณสมบัติทั่วไป** ประธานกรรมการและกรรมการต้องมีคุณสมบัติและไม่มีลักษณะ  
ต้องห้าม ดังนี้

- (๑) มีอายุไม่ต่ำกว่า ๒๐ ปีบริบูรณ์
- (๒) ไม่เป็นบุคคลล้มละลาย
- (๓) ไม่เป็นคนไร้ความสามารถหรือคนเสมือนไร้ความสามารถ
- (๔) ไม่เคยได้รับโทษจำคุกโดยคำพิพากษาถึงที่สุดให้จำคุก เว้นแต่เป็นโทษสำหรับความผิด  
ที่ได้กระทำโดยประมาทหรือความผิดลหุโทษ

(๕) ไม่เป็นคู่สัญญาตามระเบียบสำนักนายกรัฐมนตรีว่าด้วยการพัสดุ พ.ศ. ๒๕๓๕ และที่  
แก้ไขเพิ่มเติมกับสำนักงานเขตพื้นที่การศึกษา หรือสถานศึกษาในเขตพื้นที่การศึกษานี้

ในกรณีผู้ได้รับแต่งตั้งเป็นประธานกรรมการหรือกรรมการ ผู้ใดมีลักษณะต้องห้ามตาม(๕) ต้องออกจาก  
การเป็นบุคคลซึ่งมีลักษณะต้องห้าม หรือแสดงหลักฐานให้เป็นที่เชื่อได้ว่าตนได้เลิกประกอบกิจการหรือการใด ๆ  
อันมีลักษณะ



ต้องห้ามดังกล่าวแล้วต่อผู้อำนวยการสถานศึกษา ภายใน ๑๕ วัน นับแต่วันได้รับแต่งตั้ง หากมิได้ดำเนินการดังกล่าว ให้ถือว่าผู้นั้นไม่เคยได้รับแต่งตั้งเป็นประธานกรรมการหรือกรรมการ

### ๓.๒ คุณสมบัติเฉพาะ

#### (๑) กรรมการที่เป็นผู้แทนผู้ปกครอง

- (๑.๑) เป็นผู้ปกครองตามทะเบียนนักเรียนที่กำลังศึกษาอยู่ในโรงเรียนนี้  
 (๑.๒) ไม่เป็นครู เจ้าหน้าที่ หรือลูกจ้างของโรงเรียนนี้หรือที่ปรึกษา หรือผู้เชี่ยวชาญซึ่งมีสัญญาจ้างกับโรงเรียนนี้

#### (๒) กรรมการที่เป็นผู้แทนครู

ต้องเป็นครูซึ่งทำหน้าที่หลักด้านการเรียนการสอน และการส่งเสริมการเรียนรู้ของผู้เรียนด้วยวิธีต่าง ๆ ในโรงเรียนนี้

#### (๓) กรรมการที่เป็นผู้แทนองค์กรชุมชน

(๓.๑) เป็นสมาชิกขององค์กรของชุมชน หรือองค์กรที่เรียกชื่ออย่างอื่นที่มีสมาชิกรวมตัวกันไม่น้อยกว่า ๑๕ คน เพื่อดำเนินกิจกรรมที่เป็นประโยชน์ต่อสังคมและชุมชนโดยส่วนรวมอย่างต่อเนื่องเป็นระยะเวลาไม่น้อยกว่า ๑ ปี มีผลงานที่หน่วยงานที่เกี่ยวข้อง หรือสำนักงานเขตพื้นที่การศึกษารับรอง และมีที่ตั้งแน่นอน อยู่ในท้องที่ตำบลหรือแขวงที่เป็นภูมิลำเนาของนักเรียนในโรงเรียนนี้หรือท้องที่ตำบลหรือแขวงที่โรงเรียนนี้ตั้งอยู่

(๓.๒) ไม่เป็นครูเจ้าหน้าที่หรือลูกจ้างของโรงเรียนหรือ ที่ปรึกษาหรือผู้เชี่ยวชาญซึ่งมีสัญญาจ้างกับโรงเรียนนี้

#### (๔) กรรมการที่เป็นผู้แทนศิษย์เก่า

(๔.๑) เป็นผู้ที่เคยศึกษาหรือสำเร็จการศึกษาจากโรงเรียนนี้  
 (๔.๒) ไม่เป็นครู เจ้าหน้าที่ หรือลูกจ้างของโรงเรียนนี้ หรือที่ปรึกษา หรือผู้เชี่ยวชาญซึ่งมีสัญญาจ้างกับโรงเรียนนี้

#### (๕) กรรมการที่เป็นผู้แทนพระภิกษุสงฆ์หรือผู้แทนองค์กรศาสนาอื่นในพื้นที่

เป็นพระภิกษุสงฆ์ หรือผู้นับถือศาสนาที่ทางราชการรับรอง (พุทธ คริสต์ อิสลาม พราหมณ์ - ฮินดู และซิกข์)

#### (๖) กรรมการผู้ทรงคุณวุฒิ

(๖.๑) ไม่เป็นครู เจ้าหน้าที่ หรือลูกจ้างของโรงเรียนนี้หรือที่ปรึกษา หรือผู้เชี่ยวชาญซึ่งมีสัญญาจ้างกับโรงเรียนนี้

(๖.๒) เป็นกรรมการสถานศึกษาในเขตพื้นที่การศึกษาไม่เกิน ๓ แห่ง ในเวลาเดียวกัน

### ข้อ ๔ การสรรหาบุคคลเป็นกรรมการในคณะกรรมการสถานศึกษาขั้นพื้นฐาน

#### ๔.๑ การสรรหากรรมการผู้แทนกลุ่มบุคคลและองค์กร

๔.๑.๑ ผู้มีสิทธิสมัครและได้รับการเสนอชื่อ ต้องมีคุณสมบัติทั่วไปและคุณสมบัติเฉพาะ ตามประกาศ ข้อ ๓

๔.๑.๒ กรณีกรรมการที่เป็นผู้แทนผู้ปกครอง ผู้แทนครู และผู้แทนศิษย์เก่าสามารถสมัครได้ด้วยตนเองหรือเสนอชื่อบุคคลตามคุณสมบัติที่กำหนด โดยผู้เสนอชื่อ ต้องมีสถานภาพของกลุ่มบุคคลนั้นในวันที่เสนอชื่อ

๔.๑.๓ กรณีองค์กรชุมชน ให้ประธานหรือผู้บริหาร หรือ ผู้นำของชุมชนหรือผู้นำองค์กรชุมชนเป็นผู้เสนอชื่อ

## ๔.๑.๔ กรณีองค์กรปกครองส่วนท้องถิ่นที่โรงเรียนนี้

ตั้งอยู่ ได้แก่องค์การบริหารส่วนจังหวัด.....องค์การบริหารส่วนตำบล.....ให้ประธานองค์กรปกครองส่วนท้องถิ่นข้างต้น เสนอชื่อบุคคลที่ผ่านความเห็นชอบของสภาองค์กรปกครองส่วนท้องถิ่น (สถานศึกษาที่ตั้งอยู่ในเขตเทศบาล กรุงเทพมหานคร และเมืองพัทยา ปรับข้อความให้เหมาะสม)

๔.๑.๕ กรรมการที่เป็นผู้แทนพระภิกษุสงฆ์และหรือผู้แทนองค์กรศาสนาอื่นในพื้นที่ ผู้อำนวยการโรงเรียนนี้จะดำเนินการสรรหาและเลือกกรรมการที่เป็นผู้แทนพระภิกษุสงฆ์และหรือผู้แทนองค์กรศาสนาอื่นในพื้นที่ที่ทางราชการรับรอง(พุทธ คริสต์ อิสลาม พราหมณ์-ฮินดูและซิกข์) ให้ได้จำนวน .....รูป / คน (หากสถานศึกษากำหนดวิธีการสรรหาและเลือกไว้แล้วให้กำหนดในประกาศนี้)

๔.๑.๖ กำหนดวัน เวลาและสถานที่รับสมัครและเสนอชื่อบุคคล กลุ่มบุคคล องค์กร ชุมชน หรือองค์กรปกครองส่วนท้องถิ่น ใดตามข้อ ๓ (๒) - (๗) ซึ่งประสงค์เสนอชื่อผู้แทนเข้ารับการเลือกเป็น กรรมการในคณะกรรมการสถานศึกษาขั้นพื้นฐานของโรงเรียนนี้ ติดต่อขอรับใบสมัครและหรือแบบเสนอชื่อ รวมทั้งสมัครและเสนอชื่อ ที่โรงเรียน..... ระหว่างวันที่.....เดือน.....พ.ศ. .... ถึงวันที่ ..... เดือน.....พ.ศ. .... ในเวลาราชการ

## ๔.๒ การสรรหาและการเลือกกรรมการผู้ทรงคุณวุฒิ

โรงเรียนจะจัดให้ผู้ได้รับการสรรหาและเลือกให้เป็นกรรมการที่เป็นผู้แทนผู้ปกครอง ผู้แทนครู ผู้แทนองค์กรชุมชน ผู้แทนองค์กรปกครองส่วนท้องถิ่น ผู้แทนศิษย์เก่า ผู้แทนพระภิกษุสงฆ์ และหรือผู้แทนองค์กรศาสนาอื่นในพื้นที่ และผู้อำนวยการสถานศึกษา ร่วมกันสรรหาและเลือกผู้ทรงคุณวุฒิให้เป็น กรรมการ จำนวน.....คน ซึ่งโรงเรียนจะประกาศ วิธีการสรรหาและเลือกให้ทราบต่อไป

## ๔.๓ การสรรหาและการเลือกประธานกรรมการ

โรงเรียนจะจัดให้ผู้ได้รับการสรรหาและเลือกให้เป็นกรรมการผู้แทนบุคคล ผู้แทนกลุ่ม บุคคล ผู้แทนองค์กร กรรมการผู้ทรงคุณวุฒิและผู้อำนวยการสถานศึกษาร่วมกันเลือกกรรมการผู้ทรงคุณวุฒิ เป็นประธานกรรมการ ๑ คน

## ๔.๔ เอกสารประกอบการเสนอชื่อ

ตรวจสอบคุณสมบัติผู้สมัครหรือผู้ที่ได้รับการเสนอชื่อเข้ารับการเลือกเป็น กรรมการ ตามแนวทาง ดังนี้

๔.๔.๑ เอกสารทั่วไป ได้แก่ สำเนาบัตรประจำตัวประชาชน สำเนาบัตรประจำตัว ข้าราชการ หรือสำเนาบัตรประจำตัวที่ทางราชการออกให้ของ ผู้สมัครหรือผู้ที่ได้รับการเสนอชื่อ

## ๔.๔.๒ เอกสารตรวจสอบคุณสมบัติ

- (๑) ผู้แทนผู้ปกครอง ตรวจสอบจากทะเบียนนักเรียน
- (๒) ผู้แทนศิษย์เก่า ตรวจสอบจากทะเบียนนักเรียน
- (๓) ผู้แทนองค์กรชุมชน ตรวจสอบเอกสารหลักฐาน ต่อไปนี้

- หลักฐานทางทะเบียนที่แสดงว่ามีสมาชิกไม่ต่ำกว่า ๑๕ คน  
- หลักฐานที่แสดงถึงการดำเนินกิจกรรมขององค์กรที่เป็นประโยชน์ต่อสังคม และชุมชนอย่างต่อเนื่องมาเป็นเวลาไม่น้อยกว่า ๑ ปี  
- หนังสือรับรองผลงานจากหน่วยงานที่เกี่ยวข้องหรือของสำนักงานเขตพื้นที่ การศึกษา

(๔) ผู้แทนองค์กรปกครองส่วนท้องถิ่นตรวจสอบเอกสารหลักฐาน ต่อไปนี้

- ในกรณีที่เป็นผู้บริหาร หรือคณะผู้บริหารหรือเป็นสมาชิกสภาองค์กร ปกครองส่วนท้องถิ่นนั้น ๆ ตรวจสอบจากบัตรประจำตัวที่ทางราชการออกให้

- สำหรับข้าราชการพนักงานหรือลูกจ้างขององค์กรปกครองส่วนท้องถิ่นหรือบุคคลอื่นที่องค์กรปกครองส่วนท้องถิ่นมอบหมายให้ตรวจสอบจากบัตรประจำตัวที่ทางราชการออกให้และหรือบัตรประจำตัวประชาชน

**ข้อ ๕ กำหนดการประกาศรายชื่อผู้มีสิทธิเข้ารับการเลือกเป็นผู้แทนกลุ่มบุคคลและองค์กร**

โรงเรียนจะประกาศรายชื่อผู้มีสิทธิเข้ารับเลือกเป็นผู้แทนกลุ่มบุคคลและองค์กรต่าง ๆ ในวันที่ .....เดือน ..... พ.ศ. .... ณ .....

**ข้อ ๖ กำหนดการเลือกผู้แทนกลุ่มบุคคล องค์กรชุมชน และองค์กรปกครองส่วนท้องถิ่น**

โรงเรียนจะจัดให้ผู้แทนกลุ่มบุคคลและองค์กรต่าง ๆ เลือกกันเองในแต่ละกลุ่มหรือองค์กรเพื่อให้ได้ผู้แทนเข้าไปเป็นกรรมการในคณะกรรมการ สถานศึกษาขั้นพื้นฐานกลุ่มละ ๑ คน ในวันที่ .....เดือน ..... พ.ศ. .... ณ .....

**ข้อ ๗ กำหนดการประกาศรายชื่อผู้ได้รับเลือกเป็นกรรมการจากผู้แทนกลุ่มบุคคลและองค์กร**

โรงเรียนจะประกาศรายชื่อผู้ที่ได้รับเลือกเป็นกรรมการจากผู้แทนกลุ่มบุคคลและองค์กรในวันที่.....เดือน.....พ.ศ.....ณ.....

ประกาศ ณ วันที่ ..... เดือน ..... พ.ศ. ....

(ลงชื่อ).....

(.....)

ตำแหน่ง ผู้อำนวยการโรงเรียน .....

- ตัวอย่าง -

แบบเสนอชื่อผู้แทนผู้ปกครองเข้ารับการเลือกเป็นกรรมการสถานศึกษาขั้นพื้นฐาน

โรงเรียน.....

สำนักงานเขตพื้นที่การศึกษา.....เขต.....

วันที่.....เดือน.....พ.ศ.....

ข้าพเจ้า นาย/นาง/นางสาว.....เป็นผู้ปกครองนักเรียน ชื่อ ด.ช./ด.ญ./นาย/นางสาว.....กำลังศึกษาชั้น.....โรงเรียน.....ที่อยู่บ้านเลขที่.....หมู่ที่.....ตำบล/แขวง.....อำเภอ/เขต.....จังหวัด.....รหัสไปรษณีย์.....โทร.....ขอเสนอชื่อนาย/นาง/นางสาว.....เข้ารับเลือกเป็นกรรมการสถานศึกษาขั้นพื้นฐาน จึงเสนอชื่อบุคคลนี้พร้อมประวัติดังแนบมายังโรงเรียน.....

และขอรับรองว่า

๑. ผู้ได้รับการเสนอชื่อมีคุณสมบัติครบถ้วน ดังนี้

(๑) มีอายุไม่ต่ำกว่า ๒๐ ปีบริบูรณ์

(๒) ไม่เป็นบุคคลล้มละลาย

(๓) ไม่เป็นคนไร้ความสามารถหรือคนเสมือนไร้ความสามารถ

(๔) ไม่เคยได้รับโทษจำคุกโดยคำพิพากษาถึงที่สุดให้จำคุก เว้นแต่เป็นโทษสำหรับความผิดที่ได้กระทำโดยประมาทหรือความผิดลหุโทษ

(๕) ไม่เป็นคู่สัญญาตามระเบียบสำนักนายกรัฐมนตรีว่าด้วยการพัสดุ พ.ศ. ๒๕๓๕ และที่แก้ไขเพิ่มเติมกับ

สำนักงานเขตพื้นที่การศึกษา หรือสถานศึกษาในเขตพื้นที่การศึกษา

(๖) เป็นผู้ปกครองของนักเรียนที่กำลังศึกษาอยู่ในโรงเรียนนี้

(๗) ไม่เป็นครู เจ้าหน้าที่ หรือลูกจ้างของสถานศึกษานี้ หรือที่ปรึกษา หรือผู้เชี่ยวชาญซึ่งมีสัญญาจ้าง

กับโรงเรียนนี้

๒. ผู้เสนอชื่อและผู้ได้รับการเสนอชื่อ เข้าใจและยอมรับที่จะปฏิบัติตามประกาศโรงเรียน เรื่องการสรรหาและการเลือกคณะกรรมการสถานศึกษาขั้นพื้นฐาน

๓. ในกรณีที่มีการวินิจฉัยว่าผู้ได้รับการเสนอชื่อขาดคุณสมบัติหรือกรณีมีการวินิจฉัยชี้ขาดประการใดเกี่ยวกับการสรรหาและการเลือกกรรมการผู้เสนอชื่อและผู้ได้รับการเสนอชื่อยินยอมรับคำวินิจฉัยนั้นโดยไม่มีข้อโต้แย้ง

ข้อความที่ให้ไว้ทั้งหมดถูกต้องและเป็นความจริงทุกประการ

ลงชื่อ.....ผู้เสนอชื่อ

(.....)

ตำแหน่ง.....(ถ้ามี)

ลงชื่อ.....ผู้ได้รับการเสนอชื่อ

(.....)

ตำแหน่ง.....(ถ้ามี)

โปรดส่งแบบเสนอชื่อพร้อมประวัติผู้ได้รับการเสนอชื่อมาถึง โรงเรียน.....

ตำบล.....อำเภอ.....จังหวัด.....

รหัสไปรษณีย์.....ไม่เกิน วันที่.....เดือน.....พ.ศ.....

เวลา.....น. (สอบถามรายละเอียดเพิ่มเติมได้ที่ โทร.....โทรสาร.....และ

www.....)

## - ตัวอย่าง -

## ประวัติผู้สมัคร/ผู้ได้รับการเสนอชื่อ

ชื่อ นาย/นาง/นางสาว.....นามสกุล.....  
 เกิดวันที่.....เดือน.....พ.ศ.....  
 อายุ.....ปี.....เดือน.....  
 วุฒิทางการศึกษาสูงสุด.....สาขา.....  
 อาชีพ.....ตำแหน่ง.....  
 สถานที่ทำงาน.....  
 ที่อยู่เลขที่.....หมู่ที่.....ตรอก/ซอย.....ถนน.....  
 ตำบล/แขวง.....อำเภอ/เขต.....จังหวัด.....  
 รหัสไปรษณีย์.....โทรศัพท์.....โทรสาร.....  
 E - mail.....  
 บ้านเลขที่.....หมู่ที่.....ตรอก/ซอย.....ถนน.....  
 ตำบล/แขวง.....อำเภอ/เขต.....จังหวัด.....  
 รหัสไปรษณีย์.....โทรศัพท์.....โทรสาร.....  
 โทรศัพท์เคลื่อนที่(มือถือ).....  
 ประวัติการทำงาน(โปรดระบุตำแหน่งที่สำคัญ ๓ ตำแหน่งสุดท้าย)  
 ลำดับที่ ๑ พ.ศ.....ตำแหน่ง.....หน่วยงาน.....  
 ลำดับที่ ๒ พ.ศ.....ตำแหน่ง.....หน่วยงาน.....  
 ลำดับที่ ๓ พ.ศ.....ตำแหน่ง.....หน่วยงาน.....  
 ผลงานที่ประสบผลสำเร็จ  
 ๑. ....  
 ๒. ....  
 ๓. ....

ลงชื่อ.....  
 (.....)  
 ตำแหน่ง.....

**หมายเหตุ** ประวัติของผู้สมัครหรือผู้ได้รับการเสนอชื่อนี้สามารถนำไปใช้ได้กับการสมัครหรือการเสนอชื่อ  
 ของกรรมการที่เป็นกลุ่มบุคคลหรือองค์กรหรือสมาคม ต่างๆ และการสมัครหรือเสนอชื่อผู้ทรงคุณวุฒิ

## - ตัวอย่าง -

ใบสมัครผู้แทนผู้ปกครองเข้ารับการเลือกเป็นกรรมการสถานศึกษาขั้นพื้นฐาน

โรงเรียน.....

สำนักงานเขตพื้นที่การศึกษา.....เขต.....

วันที่.....เดือน.....พ.ศ.....

ข้าพเจ้า นาย/นาง/นางสาว.....เป็นผู้ปกครอง นักเรียน  
 ชื่อ ด.ช./ด.ญ./นาย/นางสาว.....กำลังศึกษาชั้น.....  
 โรงเรียน.....ที่อยู่บ้านเลขที่.....หมู่ที่.....ตำบล/แขวง.....  
 อำเภอ/เขต.....จังหวัด.....รหัสไปรษณีย์.....โทร.....  
 ขอสมัครเข้ารับเลือกเป็นกรรมการสถานศึกษา ขั้นพื้นฐาน  
 จึงเสนอประวัติดังแนบมายังโรงเรียน.....  
 และขอรับรองว่า

๑. ผู้สมัครมีคุณสมบัติครบถ้วน ดังนี้

(๑) มีอายุไม่ต่ำกว่า ๒๐ ปีบริบูรณ์

(๒) ไม่เป็นบุคคลล้มละลาย

(๓) ไม่เป็นคนไร้ความสามารถหรือคนเสมือนไร้ความสามารถ

(๔) ไม่เคยได้รับโทษจำคุกโดยคำพิพากษาถึงที่สุดให้จำคุก เว้นแต่เป็นโทษสำหรับความผิดที่ได้กระทำโดยประมาทหรือความผิดลหุโทษ

(๕) ไม่เป็นคู่สัญญาตามระเบียบสำนักนายกรัฐมนตรีว่าด้วยการพัสดุ พ.ศ. ๒๕๓๕ และที่แก้ไขเพิ่มเติมกับสำนักงานเขตพื้นที่การศึกษา หรือสถานศึกษาในเขตพื้นที่การศึกษา

(๖) เป็นผู้ปกครองของนักเรียนที่กำลังศึกษาอยู่ในโรงเรียนนี้

(๗) ไม่เป็นครู เจ้าหน้าที่ หรือลูกจ้างของโรงเรียนนี้ หรือที่ปรึกษาหรือผู้เชี่ยวชาญซึ่งมีสัญญาจ้างกับโรงเรียนนี้

๒. ผู้สมัครเข้าใจและยอมรับที่จะปฏิบัติตามประกาศโรงเรียน เรื่อง การสรรหาและการเลือกคณะกรรมการสถานศึกษาขั้นพื้นฐาน

๓. ในกรณีที่มีการวินิจฉัยว่าผู้สมัครขาดคุณสมบัติหรือกรณีมีการวินิจฉัยประการใดเกี่ยวกับการสรรหาและการเลือกกรรมการผู้สมัครยินยอมรับคำวินิจฉัยนั้นโดยไม่มีข้อโต้แย้ง

ข้อความที่ให้ไว้ทั้งหมดถูกต้องและเป็นความจริงทุกประการ

ลงชื่อ.....ผู้สมัคร

(.....)

โปรดส่งใบสมัครพร้อมประวัติผู้ได้รับการเสนอชื่อมาถึง โรงเรียน.....  
 ตำบล.....อำเภอ.....จังหวัด.....  
 รหัสไปรษณีย์.....ไม่เกิน วันที่.....เดือน.....พ.ศ.....  
 เวลา.....น. (สอบถามรายละเอียดเพิ่มเติมได้ที่ โทร.....โทรสาร.....และ  
 www.....)

## - ตัวอย่าง -

แบบเสนอชื่อผู้แทนครูเข้ารับเลือกเป็นกรรมการสถานศึกษาขั้นพื้นฐาน

โรงเรียน.....

สำนักงานเขตพื้นที่การศึกษา.....เขต.....

วันที่.....เดือน.....พ.ศ.....

ข้าพเจ้า นาย/นาง/นางสาว.....ตำแหน่ง.....

โรงเรียน.....ที่อยู่บ้านเลขที่.....หมู่ที่.....ตำบล/แขวง.....อำเภอ/เขต.....

จังหวัด.....รหัสไปรษณีย์.....โทร.....ขอเสนอชื่อ นาย/นาง/นางสาว.....

ตำแหน่ง.....โรงเรียน.....เข้ารับเลือกเป็นกรรมการสถานศึกษาขั้นพื้นฐาน

จึงเสนอชื่อบุคคลนี้พร้อมประวัติดังแนบมายังโรงเรียน.....

และขอรับรองว่า

๑. ผู้ได้รับการเสนอชื่อมีคุณสมบัติครบถ้วน ดังนี้

(๑) มีอายุไม่ต่ำกว่า ๒๐ ปีบริบูรณ์

(๒) ไม่เป็นบุคคลล้มละลาย

(๓) ไม่เป็นคนไร้ความสามารถหรือคนเสมือนไร้ความสามารถ

(๔) ไม่เคยได้รับโทษจำคุกโดยคำพิพากษาถึงที่สุดให้จำคุก เว้นแต่เป็นโทษสำหรับความผิดที่ได้กระทำโดย

ประมาทหรือความผิดลหุโทษ

(๕) ไม่เป็นคู่สัญญาตามระเบียบสำนักนายกรัฐมนตรีว่าด้วยการพัสดุ พ.ศ. ๒๕๓๕ และที่แก้ไขเพิ่มเติม กับสำนักงานเขตพื้นที่การศึกษา หรือสถานศึกษาในเขตพื้นที่การศึกษา

(๖) เป็นครูที่ทำหน้าที่หลักด้านการเรียนการสอนและการส่งเสริมการเรียนรู้ของผู้เรียนด้วย

วิธีการต่าง ๆ ในโรงเรียนนี้

๒. ผู้เสนอชื่อและผู้ได้รับการเสนอชื่อเข้าใจและยอมรับที่จะปฏิบัติตามประกาศโรงเรียน เรื่องการสรรหาและการเลือกคณะกรรมการสถานศึกษาขั้นพื้นฐาน

๓. ในกรณีที่มีการวินิจฉัยว่าผู้ได้รับการเสนอชื่อขาดคุณสมบัติหรือกรณีมีการวินิจฉัยประการใดเกี่ยวกับการสรรหา และการเลือกกรรมการผู้เสนอชื่อและผู้ได้รับการเสนอชื่อยินยอมรับคำวินิจฉัยนั้นโดยไม่มีข้อโต้แย้ง

ข้อความที่ให้ไว้ทั้งหมดถูกต้องและเป็นความจริงทุกประการ

ลงชื่อ.....ผู้เสนอชื่อ

(.....)

ตำแหน่ง.....

ลงชื่อ.....ผู้ได้รับการเสนอชื่อ

(.....)

ตำแหน่ง.....

โปรดส่งแบบเสนอชื่อพร้อมประวัติผู้ได้รับการเสนอชื่อมาถึงโรงเรียน.....

ตำบล.....อำเภอ.....จังหวัด.....รหัสไปรษณีย์.....ไม่เกิน วันที่.....เดือน

.....พ.ศ.....เวลา.....น. (สอบถามรายละเอียดเพิ่มเติมได้ที่ โทร.....

โทรสาร.....และ www.....)

- ตัวอย่าง -

ใบสมัครผู้แทนครูเข้ารับเลือกเป็นกรรมการสถานศึกษาขั้นพื้นฐาน  
โรงเรียน.....

สำนักงานเขตพื้นที่การศึกษา.....เขต.....

วันที่...เดือน.....พ.ศ.....

ข้าพเจ้า นาย/นาง/นางสาว.....ตำแหน่ง.....  
โรงเรียน.....ที่อยู่บ้านเลขที่.....หมู่ที่.....ตำบล/แขวง.....  
อำเภอ/เขต.....จังหวัด.....รหัสไปรษณีย์.....โทร.....ขอสมัครเข้ารับเลือก  
เป็นกรรมการสถานศึกษาขั้นพื้นฐาน

จึงเสนอประวัติดังแนบมายังโรงเรียน.....และขอรับรองว่า

๑. ผู้สมัครมีคุณสมบัติครบถ้วน ดังนี้

- (๑) มีอายุไม่ต่ำกว่า ๒๐ ปีบริบูรณ์
- (๒) ไม่เป็นบุคคลล้มละลาย
- (๓) ไม่เป็นคนไร้ความสามารถหรือคนเสมือนไร้ความสามารถ
- (๔) ไม่เคยได้รับโทษจำคุกโดยคำพิพากษาถึงที่สุดให้จำคุก เว้นแต่เป็นโทษสำหรับความผิดที่

ได้กระทำโดยประมาทหรือความผิดลหุโทษ

(๕) ไม่เป็นคู่สัญญาตามระเบียบสำนักนายกรัฐมนตรีว่าด้วยการพัสดุ พ.ศ. ๒๕๓๕ และที่  
แก้ไขเพิ่มเติมกับสำนักงานเขตพื้นที่การศึกษา หรือสถานศึกษาในเขตพื้นที่การศึกษา

(๖) เป็นครูที่ทำหน้าที่หลักด้านการเรียนการสอนและการส่งเสริมการเรียนรู้ของผู้เรียนด้วย  
วิธีการต่าง ๆ ในโรงเรียนนี้

๒. ผู้สมัคร เข้าใจและยอมรับที่จะปฏิบัติตามประกาศโรงเรียน เรื่อง การสรรหาและการเลือก  
คณะกรรมการสถานศึกษาขั้นพื้นฐาน

๓. ในกรณีที่มีการวินิจฉัยว่าผู้สมัครขาดคุณสมบัติหรือกรณีมีการวินิจฉัยประการใดเกี่ยวกับการสรรหา  
และการเลือกกรรมการผู้สมัครยินยอมรับคำวินิจฉัยนั้นโดยไม่มีข้อโต้แย้ง

ขอความที่ให้ไว้ทั้งหมดถูกต้องและเป็นความจริงทุกประการ

ลงชื่อ.....ผู้สมัคร

(.....)

ตำแหน่ง.....

โปรดส่งใบสมัครพร้อมประวัติผู้ได้รับการเสนอชื่อมาถึง โรงเรียน.....

ตำบล.....อำเภอ.....จังหวัด.....รหัสไปรษณีย์.....ไม่เกิน วันที่.....

เดือน.....พ.ศ.....เวลา.....น. (สอบถามรายละเอียดเพิ่มเติมได้ที่ โทร

.....โทรสาร.....และ www.....)



## - ตัวอย่าง -

แบบเสนอชื่อผู้แทนศิษย์เก่าเข้ารับการเลือกเป็นกรรมการสถานศึกษาขั้นพื้นฐาน

โรงเรียน.....

สำนักงานเขตพื้นที่การศึกษา.....เขต.....

วันที่.....เดือน.....พ.ศ.....

ข้าพเจ้า นาย/นาง/นางสาว.....อาชีพ.....สำเร็จการศึกษา/  
 เคยศึกษาที่โรงเรียนนี้ เมื่อปี พ.ศ..... ที่อยู่บ้านเลขที่.....หมู่ที่.....ตำบล/แขวง.....อำเภอ/เขต  
 .....จังหวัด.....รหัสไปรษณีย์.....โทร.....ขอเสนอชื่อ นาย/นาง/นางสาว  
 .....อาชีพ.....สำเร็จการศึกษา/เคยศึกษาที่โรงเรียนนี้ เมื่อปี พ.ศ.....เข้ารับเลือกเป็นกรรมการ  
 สถานศึกษาขั้นพื้นฐาน

จึงเสนอชื่อบุคคลนี้พร้อมประวัติดังแนบมายังโรงเรียน.....  
 และขอรับรองว่า

๑. ผู้ได้รับการเสนอชื่อมีคุณสมบัติครบถ้วน ดังนี้

(๑) มีอายุไม่ต่ำกว่า ๒๐ ปีบริบูรณ์

(๒) ไม่เป็นบุคคลล้มละลาย

(๓) ไม่เป็นคนไร้ความสามารถหรือคนเสมือนไร้ความสามารถ

(๔) ไม่เคยได้รับโทษจำคุกโดยคำพิพากษาถึงที่สุดให้จำคุก เว้นแต่เป็นโทษสำหรับความผิดที่

ได้กระทำโดยประมาทหรือความผิดลหุโทษ

(๕) ไม่เป็นคู่สัญญาตามระเบียบสำนักนายกรัฐมนตรีว่าด้วยการพัสดุ พ.ศ.๒๕๓๕ และที่แก้ไขเพิ่มเติมกับ  
 สำนักงานเขตพื้นที่การศึกษา หรือสถานศึกษาในเขตพื้นที่การศึกษา

(๖) เป็นผู้เคยศึกษาหรือสำเร็จการศึกษาจากโรงเรียนนี้

(๗) ไม่เป็นครู หรือเจ้าหน้าที่ หรือลูกจ้างของโรงเรียนนี้ หรือ

ที่ปรึกษา หรือผู้เชี่ยวชาญซึ่งมีสัญญาจ้างกับโรงเรียนนี้

๒. ผู้เสนอชื่อและผู้ได้รับการเสนอชื่อเข้าใจและยอมรับที่จะปฏิบัติตามประกาศโรงเรียนเรื่องการสรรหาและการเลือก  
 คณะกรรมการสถานศึกษาขั้นพื้นฐาน

๓. ในกรณีที่มีการวินิจฉัยว่าผู้ได้รับการเสนอชื่อขาดคุณสมบัติหรือกรณีมีการวินิจฉัยประการใดเกี่ยวกับการสรรหา  
 และการเลือกกรรมการผู้เสนอชื่อและผู้ได้รับการเสนอชื่อยินยอมรับคำวินิจฉัยนั้นโดยไม่มีข้อโต้แย้ง

ข้อความที่ให้ไว้ทั้งหมดถูกต้องและเป็นความจริงทุกประการ

ลงชื่อ.....ผู้เสนอชื่อ

(.....)

ตำแหน่ง.....(ถ้ามี)

ลงชื่อ.....ผู้ได้รับการเสนอชื่อ

(.....)

ตำแหน่ง.....(ถ้ามี)

โปรดส่งแบบเสนอชื่อพร้อมประวัติผู้ได้รับการเสนอชื่อมาถึง โรงเรียน.....

ตำบล.....อำเภอ.....จังหวัด.....รหัสไปรษณีย์.....

ไม่เกิน วันที่.....เดือน.....พ.ศ.....เวลา.....น.

(สอบถามรายละเอียดเพิ่มเติมได้ที่ โทร.....โทรสาร.....)

และ www.....)

## - ตัวอย่าง -

ใบสมัครผู้แทนศิษย์เก่าเข้ารับการเลือกเป็นกรรมการสถานศึกษาขั้นพื้นฐาน  
โรงเรียน.....

สำนักงานเขตพื้นที่การศึกษา.....เขต.....

วันที่.....เดือน.....พ.ศ.....

ข้าพเจ้า นาย/นาง/นางสาว..... อาชีพ.....  
สำเร็จการศึกษา/เคยศึกษาที่โรงเรียนนี้ เมื่อปี พ.ศ..... ที่อยู่บ้านเลขที่..... หมู่ที่..... ตำบล/  
แขวง.....อำเภอ/เขต.....จังหวัด..... รหัสไปรษณีย์..... โทร.....  
ขอสมัครเข้ารับเลือกเป็นกรรมการสถานศึกษาขั้นพื้นฐาน

จึงเสนอประวัติดังแนบมายังโรงเรียน.....และขอรับรองว่า

๑. ผู้สมัครมีคุณสมบัติครบถ้วน ดังนี้

(๑) มีอายุไม่ต่ำกว่า ๒๐ ปีบริบูรณ์

(๒) ไม่เป็นบุคคลล้มละลาย

(๓) ไม่เป็นคนไร้ความสามารถหรือคนเสมือนไร้ความสามารถ

(๔) ไม่เคยได้รับโทษจำคุกโดยคำพิพากษาถึงที่สุดให้จำคุก เว้นแต่เป็นโทษสำหรับความผิดที่  
ได้กระทำโดยประมาทหรือความผิดลหุโทษ

(๕) ไม่เป็นคู่สัญญาตามระเบียบสำนักนายกรัฐมนตรีว่าด้วยการพัสดุ พ.ศ. ๒๕๓๕ และที่  
แก้ไขเพิ่มเติมกับสำนักงานเขตพื้นที่การศึกษา หรือสถานศึกษาในเขตพื้นที่การศึกษา

(๖) เป็นผู้เคยศึกษาหรือสำเร็จการศึกษาจากโรงเรียนนี้

(๗) ไม่เป็นครู หรือเจ้าหน้าที่ หรือลูกจ้างของโรงเรียนนี้ หรือที่ปรึกษา หรือผู้เชี่ยวชาญซึ่ง  
มีสัญญาจ้างกับโรงเรียนนี้

๒. ผู้สมัครเข้าใจและยอมรับที่จะปฏิบัติตามประกาศโรงเรียนเรื่องการสรรหา  
และการเลือกคณะกรรมการสถานศึกษาขั้นพื้นฐาน

๓. ในกรณีที่มีการวินิจฉัยว่าผู้สมัครขาดคุณสมบัติหรือกรณีมีการวินิจฉัยประการใดเกี่ยวกับการสรรหา  
และการเลือกกรรมการผู้สมัครยินยอมรับคำวินิจฉัยนั้นโดยไม่มีข้อโต้แย้ง

ข้อความที่ให้ไว้ทั้งหมดถูกต้องและเป็นความจริงทุกประการ

ลงชื่อ.....ผู้สมัคร

(.....)

ตำแหน่ง.....(ถ้ามี)

โปรดส่งใบสมัครพร้อมประวัติผู้ได้รับการเสนอชื่อมาถึง โรงเรียน.....

ตำบล.....อำเภอ.....จังหวัด.....รหัสไปรษณีย์.....ไม่เกิน วันที่.....เดือน

.....พ.ศ.....เวลา.....น.

(สอบถามรายละเอียดเพิ่มเติมได้ที่ โทร.....โทรสาร.....)

และ www.....)

## - ตัวอย่าง -

แบบเสนอชื่อผู้แทนองค์กรชุมชนเข้ารับการเลือกเป็นกรรมการสถานศึกษาขั้นพื้นฐาน

โรงเรียน.....

สำนักงานเขตพื้นที่การศึกษา.....เขต.....

วันที่.....เดือน.....พ.ศ.....

ข้าพเจ้า นาย/นาง/นางสาว.....

ตำแหน่ง(ตำแหน่งขององค์กร).....องค์กร(ชื่อองค์กร).....

อาชีพ.....ที่อยู่บ้านเลขที่.....หมู่ที่.....ตำบล/แขวง.....อำเภอ/เขต.....จังหวัด

.....รหัสไปรษณีย์.....โทร.....ขอเสนอชื่อนาย/นาง/นางสาว

.....เข้ารับเลือกเป็นกรรมการสถานศึกษาขั้นพื้นฐาน

จึงเสนอชื่อบุคคลนี้พร้อมประวัติดังแนบมายังโรงเรียน.....

และขอรับรองว่า

๑. ผู้ได้รับการเสนอชื่อมีคุณสมบัติครบถ้วน ดังนี้

(๑) มีอายุไม่ต่ำกว่า ๒๐ ปีบริบูรณ์

(๒) ไม่เป็นบุคคลล้มละลาย

(๓) ไม่เป็นคนไร้ความสามารถหรือคนเสมือนไร้ความสามารถ

(๔) ไม่เคยได้รับโทษจำคุกโดยคำพิพากษาถึงที่สุดให้จำคุก เว้นแต่เป็นโทษสำหรับความผิดที่ได้กระทำโดย

ประมาทหรือความผิดลหุโทษ

(๕) ไม่เป็นคู่สัญญาตามระเบียบสำนักนายกรัฐมนตรีว่าด้วยการพัสดุ พ.ศ. ๒๕๓๕ และที่แก้ไขเพิ่มเติมกับสำนักงานเขตพื้นที่การศึกษา หรือสถานศึกษาในเขตพื้นที่การศึกษา

(๖) เป็นสมาชิกขององค์กรชุมชนหรือองค์กรที่เรียกชื่ออย่างอื่นที่มีสมาชิกรวมกันไม่น้อยกว่า ๑๕ คน เพื่อดำเนินกิจการที่เป็นประโยชน์ต่อสังคมและชุมชนโดยส่วนรวมอย่างต่อเนื่องเป็นระยะเวลาไม่น้อยกว่า ๑ ปี มีผลงานที่หน่วยงานที่เกี่ยวข้องหรือสำนักงานเขตพื้นที่การศึกษารับรองและมีที่ตั้งที่แน่นอนอยู่ในท้องที่ตำบลหรือแขวงที่เป็นภูมิลำเนาของนักเรียนในโรงเรียนนี้หรือท้องที่ตำบลหรือแขวงซึ่งโรงเรียนนี้ตั้งอยู่

(๗) ไม่เป็นครู เจ้าหน้าที่ หรือลูกจ้างของโรงเรียนนี้ หรือที่ปรึกษาหรือผู้เชี่ยวชาญซึ่งมีสัญญาจ้างกับโรงเรียนนี้

๒. ผู้เสนอชื่อและผู้ได้รับการเสนอชื่อเข้าใจและยอมรับที่จะปฏิบัติตามประกาศโรงเรียนเรื่องการสรรหาและการเลือกคณะกรรมการสถานศึกษาขั้นพื้นฐาน

๓. ในกรณีที่มีการวินิจฉัยว่าผู้ได้รับการเสนอชื่อขาดคุณสมบัติหรือกรณีมีการวินิจฉัยประการใดเกี่ยวกับการสรรหาและการเลือกกรรมการผู้เสนอชื่อและผู้ได้รับการเสนอชื่อยินยอมรับคำวินิจฉัยนั้นโดยไม่มีข้อโต้แย้งข้อความที่ให้ไว้ทั้งหมดถูกต้องและเป็นความจริงทุกประการ

ลงชื่อ.....ผู้เสนอชื่อ

(.....)

ตำแหน่ง.....(ตำแหน่งขององค์กร)

ลงชื่อ.....ผู้ได้รับการเสนอชื่อ

(.....)

ตำแหน่ง.....(ถ้ามี)

๑. ผู้เสนอชื่อต้องเป็นประธาน หรือผู้บริหาร หรือผู้นำของชุมชน หรือผู้นำขององค์กรชุมชน

๒. โปรดส่งแบบเสนอชื่อพร้อมประวัติผู้ได้รับการเสนอชื่อมาถึง โรงเรียน.....

ตำบล.....อำเภอ.....จังหวัด..... รหัสไปรษณีย์.....ไม่

เกิน วันที่.....เดือน.....พ.ศ.....เวลา.....น. (สอบถามรายละเอียดเพิ่มเติมได้ที่ โทร.....

โทรสาร..... และ www.....)

- ตัวอย่าง -

แบบเสนอชื่อผู้แทนองค์กรปกครองส่วนท้องถิ่นเข้ารับการศึกษา  
เป็นกรรมการสถานศึกษาขั้นพื้นฐาน

โรงเรียน.....

สำนักงานเขตพื้นที่การศึกษา.....เขต.....

วันที่.....เดือน.....พ.ศ.....

ข้าพเจ้านาย/นาง/นางสาว.....ตำแหน่งประธานสภา(ระบุชื่อองค์กร  
ปกครองส่วนท้องถิ่น).....อาชีพ.....อยู่บ้านเลขที่.....หมู่ที่.....ตำบล/แขวง  
.....อำเภอ/เขต.....จังหวัด.....รหัสไปรษณีย์.....โทร.....ขอเสนอชื่อนาย/  
นาง/นางสาว.....เข้ารับเลือกเป็นกรรมการสถานศึกษาขั้นพื้นฐาน

จึงเสนอชื่อบุคคลนี้พร้อมประวัติดังแนบมายังโรงเรียน.....  
และขอรับรองว่า

- ๑. ผู้ได้รับการเสนอชื่อมีคุณสมบัติครบถ้วน ดังนี้
  - (๑) มีอายุไม่ต่ำกว่า ๒๐ ปีบริบูรณ์
  - (๒) ไม่เป็นบุคคลล้มละลาย
  - (๓) ไม่เป็นคนไร้ความสามารถหรือคนเสมือนไร้ความสามารถ
  - (๔) ไม่เคยได้รับโทษจำคุกโดยพิพากษาถึงที่สุดให้จำคุก เว้นแต่เป็นโทษสำหรับความผิดที่ได้กระทำ  
โดยประมาทหรือความผิดลหุโทษ
  - (๕) ไม่เป็นคู่สัญญาตามระเบียบสำนักนายกรัฐมนตรีว่าด้วยการพัสดุ พ.ศ. ๒๕๓๕ และที่แก้ไข  
เพิ่มเติมกับสำนักงานเขตพื้นที่การศึกษา หรือสถานศึกษาในเขตพื้นที่การศึกษา

๒. ผู้เสนอชื่อและผู้ได้รับการเสนอชื่อเข้าใจและยอมรับที่จะปฏิบัติตามประกาศโรงเรียน เรื่อง การสรรหาและ  
การเลือกคณะกรรมการสถานศึกษาขั้นพื้นฐาน

๓. ในกรณีที่มีการวินิจฉัยว่าผู้ได้รับการเสนอชื่อขาดคุณสมบัติหรือกรณีมีการวินิจฉัยประการใด  
เกี่ยวกับการสรรหาและการเลือกกรรมการผู้เสนอชื่อและผู้ได้รับการเสนอชื่อยินยอมรับคำวินิจฉัยนั้นโดยไม่มีข้อโต้แย้ง  
ข้อความที่ให้ไว้ทั้งหมดถูกต้องและเป็นความจริงทุกประการ

ลงชื่อ.....ผู้เสนอชื่อ  
(.....)

ตำแหน่ง..... (ตำแหน่งขององค์กร)

ลงชื่อ.....ผู้ได้รับการเสนอชื่อ  
(.....)

ตำแหน่ง.....(ถ้ามี)

- ๑. ผู้เสนอชื่อต้องเป็นประธานสภาขององค์กรปกครองส่วนท้องถิ่น
- ๒. โปรดส่งแบบเสนอชื่อพร้อมประวัติผู้ได้รับการเสนอชื่อมาถึง โรงเรียน.....  
ตำบล.....อำเภอ.....จังหวัด.....รหัสไปรษณีย์.....ไม่เกิน วันที่.....เดือน  
.....พ.ศ.....เวลา.....น. (สอบถามรายละเอียดเพิ่มเติมได้ที่ โทร.....  
โทรสาร..... และ www.....)

- ตัวอย่าง -

แบบเสนอชื่อผู้ทรงคุณวุฒิเข้ารับการเลือกเป็นกรรมการสถานศึกษาขั้นพื้นฐาน  
(กรณีกำหนดให้กรรมการที่เป็นผู้แทนกลุ่มบุคคลองค์กรและผู้อำนวยการโรงเรียนเป็นผู้เสนอชื่อ)

โรงเรียน.....

สำนักงานเขตพื้นที่การศึกษา.....เขต.....

วันที่.....เดือน.....พ.ศ.....

ข้าพเจ้า นาย/นาง/นางสาว.....ตำแหน่ง.....เป็นผู้ได้รับการ  
สรรหาและเลือกให้เป็นกรรมการ ที่เป็นผู้แทน(ระบุกลุ่มบุคคล/องค์กร).....อาชีพ.....อยู่  
บ้านเลขที่.....หมู่ที่.....ตำบล/แขวง.....อำเภอ/เขต.....จังหวัด.....รหัสไปรษณีย์  
.....โทร.....ขอเสนอชื่อนาย/นาง/นางสาว.....เข้ารับเลือกเป็นกรรมการ  
สถานศึกษาขั้นพื้นฐานในฐานะผู้ทรงคุณวุฒิ

จึงเสนอชื่อบุคคลนี้พร้อมประวัติดังแนบมายังโรงเรียน.....  
และขอรับรองว่า

๑. ผู้ได้รับการเสนอชื่อมีคุณสมบัติครบถ้วน ดังนี้

(๑) มีอายุไม่ต่ำกว่า ๒๐ ปีบริบูรณ์

(๒) ไม่เป็นบุคคลล้มละลาย

(๓) ไม่เป็นคนไร้ความสามารถหรือคนเสมือนไร้ความสามารถ

(๔) ไม่เคยได้รับโทษจำคุกโดยคำพิพากษาถึงที่สุดให้จำคุก เว้นแต่เป็นโทษสำหรับความผิดที่ได้กระทำโดย  
ประมาทหรือความผิดลหุโทษ

ประมาทหรือความผิดลหุโทษ

(๕) ไม่เป็นคู่สัญญาตามระเบียบสำนักนายกรัฐมนตรีว่าด้วยการพัสดุ พ.ศ. ๒๕๓๕ และที่แก้ไขเพิ่มเติมกับ  
สำนักงานเขตพื้นที่การศึกษา หรือสถานศึกษาในเขตพื้นที่การศึกษา

(๖) ไม่เป็นครูหรือเจ้าหน้าที่หรือลูกจ้างของโรงเรียนนี้ หรือที่ปรึกษาหรือผู้เชี่ยวชาญซึ่งมีสัญญา  
จ้างกับโรงเรียนนี้

(๗) ไม่ได้เป็นกรรมการสถานศึกษาขั้นพื้นฐานของโรงเรียนอื่นมากกว่า ๒ โรงเรียน

๒. ผู้เสนอชื่อและผู้ได้รับการเสนอชื่อเข้าใจและยอมรับที่จะปฏิบัติตามประกาศโรงเรียน เรื่องการสรรหาและการเลือก  
คณะกรรมการสถานศึกษาขั้นพื้นฐาน

๓. ในกรณีที่มีการวินิจฉัยว่าผู้ได้รับการเสนอชื่อขาดคุณสมบัติหรือกรณีมีการวินิจฉัยประการใดเกี่ยวกับการสรรหา  
และการเลือกกรรมการผู้เสนอชื่อและผู้ได้รับการเสนอชื่อยินยอมรับคำวินิจฉัยนั้นโดยไม่มีข้อโต้แย้ง

ข้อความที่ให้ไว้ทั้งหมดถูกต้องและเป็นความจริงทุกประการ

ลงชื่อ.....ผู้เสนอชื่อ

(.....)

ตำแหน่ง.....(ถ้ามี)

ลงชื่อ.....ผู้ได้รับการเสนอชื่อ

(.....)

ตำแหน่ง.....(ถ้ามี)

โปรดส่งแบบเสนอชื่อพร้อมประวัติผู้ได้รับการเสนอชื่อมาถึง โรงเรียน.....  
ตำบล.....อำเภอ.....จังหวัด.....รหัสไปรษณีย์.....ไม่เกิน วันที่.....เดือน.....  
พ.ศ.....เวลา.....น. (สอบถามรายละเอียดเพิ่มเติมได้ที่ โทร.....โทรสาร.....  
และ www.....)

- ตัวอย่าง -

ใบสมัครผู้ทรงคุณวุฒิเข้ารับการเลือกเป็นกรรมการสถานศึกษาขั้นพื้นฐาน  
(กรณีกำหนดให้ผู้ทรงคุณวุฒิสมัคร)

โรงเรียน.....

สำนักงานเขตพื้นที่การศึกษา.....เขต.....

วันที่.....เดือน.....พ.ศ.....

ข้าพเจ้า นาย/นาง/นางสาว.....ตำแหน่ง.....  
อาศัย.....อยู่บ้านเลขที่.....หมู่ที่.....ตำบล/แขวง.....อำเภอ/เขต  
.....จังหวัด.....รหัสไปรษณีย์.....โทร.....ขอสมัครเข้ารับเลือกเป็น

กรรมการสถานศึกษาขั้นพื้นฐานในฐานะผู้ทรงคุณวุฒิ

จึงเสนอประวัติดังแนบมายังโรงเรียน.....และขอรับรองว่า

๑. ผู้สมัครมีคุณสมบัติครบถ้วน ดังนี้

(๑) มีอายุไม่ต่ำกว่า ๒๐ ปีบริบูรณ์

(๒) ไม่เป็นบุคคลล้มละลาย

(๓) ไม่เป็นคนไร้ความสามารถหรือคนเสมือนไร้ความสามารถ

(๔) ไม่เคยได้รับโทษจำคุกโดยคำพิพากษาถึงที่สุดให้จำคุก เว้นแต่เป็นโทษสำหรับความผิดที่

ได้กระทำโดยประมาทหรือความผิดลหุโทษ

(๕) ไม่เป็นคู่สัญญาตามระเบียบสำนักนายกรัฐมนตรีว่าด้วยการพัสดุ พ.ศ. ๒๕๓๕ และที่  
แก้ไขเพิ่มเติมกับสำนักงานเขตพื้นที่การศึกษา หรือสถานศึกษาในเขตพื้นที่การศึกษา

(๖) ไม่เป็นครู หรือเจ้าหน้าที่ หรือลูกจ้างของโรงเรียนนี้ หรือที่ปรึกษาหรือ ผู้เชี่ยวชาญซึ่งมี  
สัญญาจ้างกับโรงเรียนนี้

(๗) ไม่ได้เป็นกรรมการสถานศึกษาขั้นพื้นฐานของโรงเรียนอื่นมากกว่า ๒ โรงเรียน

๒. ผู้สมัครเข้าใจและยอมรับที่จะปฏิบัติตามประกาศโรงเรียนเรื่องการสรรหาและการเลือก  
คณะกรรมการสถานศึกษาขั้นพื้นฐาน

๓. ในกรณีที่มีการวินิจฉัยว่าผู้สมัครขาดคุณสมบัติหรือกรณีมีการวินิจฉัยประการใดเกี่ยวกับการสรรหา  
และการเลือกกรรมการผู้สมัครยินยอมรับคำวินิจฉัยนั้นโดยไม่มีข้อโต้แย้ง

ข้อความที่ให้ไว้ทั้งหมดถูกต้องและเป็นความจริงทุกประการ

ลงชื่อ.....ผู้สมัคร

(.....)

ตำแหน่ง.....(ถ้ามี)

โปรดส่งใบสมัครพร้อมประวัติผู้ได้รับการเสนอชื่อมาถึง โรงเรียน.....

ตำบล.....อำเภอ.....จังหวัด.....

รหัสไปรษณีย์.....ไม่เกิน วันที่.....เดือน.....พ.ศ.....

เวลา.....น. (สอบถามรายละเอียดเพิ่มเติมได้ที่ โทร.....โทรสาร.....

และ www.....)

- ตัวอย่าง -

ประกาศโรงเรียน.....

เรื่อง ประกาศรายชื่อผู้มีสิทธิเข้ารับเลือกเป็นผู้แทนกลุ่มบุคคลและองค์กร

อาศัยอำนาจตามความในมาตรา ๓๘ แห่งพระราชบัญญัติระเบียบบริหารราชการกระทรวงศึกษาธิการ พ.ศ. ๒๕๔๖ ประกอบกับกฎกระทรวงกำหนดจำนวนกรรมการ คุณสมบัติ หลักเกณฑ์ วิธีการสรรหา การเลือกประธาน กรรมการและกรรมการ วาระการดำรงตำแหน่ง และการพ้นจากตำแหน่งของคณะกรรมการสถานศึกษาขั้นพื้นฐาน พ.ศ.๒๕๔๖ และข้อ ๕ แห่งประกาศโรงเรียน.....เรื่องการสรรหาและการเลือกคณะกรรมการสถานศึกษาขั้นพื้นฐานลงวันที่ .....

เดือน.....พ.ศ..... โรงเรียน ..... จึงประกาศรายชื่อผู้มีสิทธิเข้ารับเลือกเป็นผู้แทนกลุ่มบุคคลและองค์กรต่าง ๆ ดังนี้

- ๑. ผู้แทนผู้ปกครอง มีผู้สมัครและได้รับการเสนอชื่อ มีคุณสมบัติครบถ้วน ดังนี้
  - (๑) .....
  - (๒).....
  - (๓).....

ฯลฯ

- ๒. ผู้แทนครู มีผู้สมัครและได้รับการเสนอชื่อ มีคุณสมบัติครบถ้วน ดังนี้
  - (๑) .....
  - (๒).....
  - (๓).....

ฯลฯ

- ๓. ผู้แทนศิษย์เก่า มีผู้สมัครและได้รับการเสนอชื่อ มีคุณสมบัติครบถ้วน ดังนี้
  - (๑) .....
  - (๒).....
  - (๓).....

ฯลฯ

- ๔. ผู้แทนองค์กรชุมชน มีผู้ได้รับการเสนอชื่อ มีคุณสมบัติครบถ้วน ดังนี้
  - (๑) .....
  - (๒).....
  - (๓).....

ฯลฯ

- ๕. ผู้แทนองค์กรปกครองส่วนท้องถิ่น มีผู้ได้รับการเสนอชื่อมีคุณสมบัติครบถ้วน ดังนี้
  - (๑).....
  - (๒).....
  - (๓).....

ฯลฯ

ประกาศ ณ วันที่.....เดือน.....พ.ศ.....

ลงชื่อ.....  
(.....)

ผู้อำนวยการโรงเรียน.....

- ตัวอย่าง -

ประกาศโรงเรียน.....

เรื่อง ประกาศรายชื่อผู้ได้รับเลือกเป็นผู้แทนกลุ่มบุคคลและองค์กร

.....

อาศัยอำนาจตามความในมาตรา ๓๘ แห่งพระราชบัญญัติระเบียบบริหารราชการ  
กระทรวงศึกษาธิการ พ.ศ. ๒๕๔๖ ประกอบกับกฎกระทรวงกำหนดจำนวนกรรมการ คุณสมบัติ หลักเกณฑ์  
วิธีการสรรหา การเลือกประธานกรรมการและกรรมการ วาระการดำรงตำแหน่ง และการพ้นจากตำแหน่งของ  
คณะกรรมการสถานศึกษาขั้นพื้นฐาน พ.ศ. ๒๕๔๖ และข้อ ๗ แห่งประกาศโรงเรียน.....  
เรื่อง การสรรหาและการเลือกคณะกรรมการสถานศึกษาขั้นพื้นฐานลง วันที่...เดือน.....พ.ศ.....  
โรงเรียน .....

จึงประกาศรายชื่อผู้ได้รับเลือกเป็นผู้แทนกลุ่มบุคคลและองค์กร ดังนี้

- ๑. นาย/นาง/นางสาว.....กรรมการผู้แทนผู้ปกครอง
- ๒. นาย/นาง/นางสาว.....กรรมการผู้แทนครู
- ๓. นาย/นาง/นางสาว.....กรรมการผู้แทนศิษย์เก่า
- ๔. นาย/นาง/นางสาว.....กรรมการผู้แทนองค์กรชุมชน
- ๕. นาย/นาง/นางสาว.....กรรมการผู้แทนองค์กรปกครองส่วนท้องถิ่น

ประกาศ ณ วันที่.....เดือน.....พ.ศ.....

ลงชื่อ.....

(.....)

ผู้อำนวยการโรงเรียน.....



- ตัวอย่าง -

ประกาศโรงเรียน.....

เรื่อง ประกาศผลการสรรหากรรมการผู้แทนพระภิกษุสงฆ์และหรือผู้แทนองค์กรศาสนาอื่นในพื้นที่

.....

อาศัยอำนาจตามความในมาตรา ๓๘ แห่งพระราชบัญญัติระเบียบบริหารราชการกระทรวงศึกษาธิการ พ.ศ. ๒๕๔๖ ประกอบกับกฎกระทรวงกำหนดจำนวนกรรมการ คุณสมบัติ หลักเกณฑ์ วิธีการสรรหา การเลือกประธานกรรมการและกรรมการ วาระการดำรงตำแหน่ง และการพ้นจากตำแหน่งของคณะกรรมการสถานศึกษาขั้นพื้นฐาน พ.ศ. ๒๕๔๖ และข้อ ๔.๑.๕ และข้อ ๗ แห่งประกาศ โรงเรียน..... เรื่อง การสรรหาและการเลือกคณะกรรมการสถานศึกษาขั้นพื้นฐาน ลงวันที่.....เดือน.....พ.ศ..... โรงเรียน .....

จึงประกาศผลการสรรหากรรมการผู้แทนพระภิกษุสงฆ์และหรือผู้แทนองค์กรศาสนาอื่นในพื้นที่ ดังนี้

- ๑. ....กรรมการผู้แทนพระภิกษุสงฆ์และหรือผู้แทนองค์กรศาสนาอื่นในพื้นที่
- ๒. ....กรรมการผู้แทนพระภิกษุสงฆ์และหรือผู้แทนองค์กรศาสนาอื่นในพื้นที่

ประกาศ ณ วันที่.....เดือน.....พ.ศ.....

ลงชื่อ.....

(.....)

ผู้อำนวยการโรงเรียน.....

- ตัวอย่าง -

ประกาศโรงเรียน.....

เรื่อง ประกาศผลการเลือกผู้ทรงคุณวุฒิ

.....

อาศัยอำนาจตามความในมาตรา ๓๘ แห่งพระราชบัญญัติระเบียบบริหารราชการ  
กระทรวงศึกษาธิการ พ.ศ. ๒๕๔๖ ประกอบกับกฎกระทรวงกำหนดจำนวนกรรมการ คุณสมบัติ หลักเกณฑ์  
วิธีการสรรหา การเลือกประธานกรรมการและกรรมการ วาระการดำรงตำแหน่ง และการพ้นจากตำแหน่งของ  
คณะกรรมการสถานศึกษาขั้นพื้นฐาน พ.ศ. ๒๕๔๖ และข้อ ๔.๒ แห่งประกาศโรงเรียน.....  
เรื่อง การสรรหาและการเลือกคณะกรรมการสถานศึกษาขั้นพื้นฐาน ลงวันที่.....เดือน.....พ.ศ.  
..... โรงเรียน .....

จึงประกาศผลการเลือกผู้ทรงคุณวุฒิเป็นกรรมการ ดังนี้

- ๑. ....
- ๒. ....
- ๓. ....
- ๔. ....
- ๕. ....
- ๖. ....
- ๗. ....

ประกาศ ณ วันที่.....เดือน.....พ.ศ.....

ลงชื่อ.....

(.....)

ผู้อำนวยการโรงเรียน.....

- ตัวอย่าง -

ประกาศโรงเรียน.....

เรื่อง ประกาศผลการเลือกประธานกรรมการสถานศึกษาขั้นพื้นฐาน

.....

อาศัยอำนาจตามความในมาตรา ๓๘ แห่งพระราชบัญญัติระเบียบบริหารราชการ  
 กระทรวงศึกษาธิการ พ.ศ. ๒๕๔๖ ประกอบกับกฎกระทรวงกำหนดจำนวนกรรมการ คุณสมบัติ หลักเกณฑ์  
 วิธีการสรรหา การเลือกประธานกรรมการและกรรมการ วาระการดำรงตำแหน่ง และการพ้นจากตำแหน่งของ  
 คณะกรรมการสถานศึกษาขั้นพื้นฐาน พ.ศ. ๒๕๔๖ และข้อ ๔.๓ แห่งประกาศโรงเรียน.....เรื่อง การ  
 สรรหาและการเลือกคณะกรรมการสถานศึกษาขั้นพื้นฐาน ลงวันที่.....เดือน.....พ.ศ.....  
 โรงเรียน .....  
 จึงประกาศผลการเลือกประธานกรรมการสถานศึกษาขั้นพื้นฐาน ดังนี้

นาย/นาง/นางสาว.....เป็นประธานกรรมการสถานศึกษาขั้นพื้นฐาน

ประกาศ ณ วันที่.....เดือน.....พ.ศ.....

ลงชื่อ.....

(.....)

ผู้อำนวยการโรงเรียน.....

## ภาคผนวก

- กฎกระทรวง กำหนดจำนวนกรรมการ คุณสมบัติ หลักเกณฑ์วิธีการสรรหา การเลือกประธานกรรมการ และกรรมการ วาระการดำรงตำแหน่ง และการพ้นจากตำแหน่งคณะกรรมการสถานศึกษาขั้นพื้นฐาน พ.ศ.๒๕๔๖
- คณะทำงาน

## บันทึกหลักการและเหตุผล

ประกอบร่างกฎกระทรวงกำหนดจำนวนกรรมการ คุณสมบัติ หลักเกณฑ์ วิธีการสรรหา การเลือกประธานกรรมการและกรรมการ วาระการดำรงตำแหน่งและการพ้นจากตำแหน่งของคณะกรรมการ สถานศึกษาขั้นพื้นฐาน พ.ศ. ๒๕๕๖

### หลักการ

กำหนดจำนวนกรรมการ คุณสมบัติ หลักเกณฑ์ วิธีการสรรหา การเลือกประธาน กรรมการและกรรมการ วาระการดำรงตำแหน่ง และการพ้นจากตำแหน่งของคณะกรรมการ สถานศึกษา ขั้นพื้นฐาน

### เหตุผล

โดยที่มาตรา ๔๐ วรรคสาม แห่งพระราชบัญญัติการศึกษาแห่งชาติ พ.ศ. ๒๕๔๒ ซึ่งแก้ไข เพิ่มเติมโดยพระราชบัญญัติการศึกษาแห่งชาติ (ฉบับที่ ๒) พ.ศ. ๒๕๔๕ และมาตรา ๓๘ วรรคสองและวรรค สาม แห่งพระราชบัญญัติระเบียบบริหารราชการกระทรวงศึกษาธิการ พ.ศ. ๒๕๔๖ บัญญัติให้จำนวนกรรมการ คุณสมบัติ หลักเกณฑ์ วิธีการสรรหา การเลือกประธานกรรมการและกรรมการ วาระการดำรงตำแหน่ง และการพ้นจากตำแหน่งของคณะกรรมการสถานศึกษาขั้นพื้นฐานตลอดจนการกำหนดองค์ประกอบ อำนาจหน้าที่ หลักเกณฑ์ วิธีการสรรหา และจำนวนกรรมการในคณะกรรมการสถานศึกษาสำหรับการศึกษาบางประเภทที่มี สภาพและลักษณะการปฏิบัติงานแตกต่างไปจากสถานศึกษาขั้นพื้นฐานโดยทั่วไป ซึ่งอาจกำหนดให้แตกต่างไป ตามสภาพและลักษณะการปฏิบัติงานตลอดทั้งความจำเป็นเฉพาะของสถานศึกษาประเภทนั้นได้ ให้เป็นไป ตามที่กำหนดในกฎกระทรวงจึงจำเป็นต้องออกกฎกระทรวงนี้



## กฎกระทรวง

กำหนดจำนวนกรรมการ คุณสมบัติ หลักเกณฑ์ วิธีการสรรหา  
การเลือกประธานกรรมการและกรรมการ วาระการดำรงตำแหน่งและการพ้นจาก  
ตำแหน่งของคณะกรรมการสถานศึกษาขั้นพื้นฐาน  
พ.ศ.๒๕๕๖

อาศัยอำนาจตามความในมาตรา ๕ และมาตรา ๔๐ วรรคสาม แห่งพระราชบัญญัติ  
การศึกษาแห่งชาติ พ.ศ. ๒๕๔๒ ซึ่งแก้ไขเพิ่มเติมโดยพระราชบัญญัติการศึกษาแห่งชาติ (ฉบับที่ ๒) พ.ศ.  
๒๕๔๕ กับมาตรา ๘ และมาตรา ๓๘ วรรคสองและวรรคสาม แห่งพระราชบัญญัติระเบียบบริหารราชการ  
กระทรวงศึกษาธิการ พ.ศ. ๒๕๔๖ รัฐมนตรีว่าการกระทรวงศึกษาธิการออกกฎกระทรวงไว้ดังต่อไปนี้  
ข้อ ๑ ในกฎกระทรวงนี้

“ผู้ปกครอง” หมายความว่า บิดามารดา หรือบิดาหรือมารดา ซึ่งเป็นผู้ใช้อำนาจปกครอง  
หรือผู้ปกครองตามประมวลกฎหมายแพ่งและพาณิชย์ของนักเรียน และให้หมายความรวมถึงบุคคลที่นักเรียน  
อยู่ด้วยเป็นประจำ หรือที่นักเรียนอยู่รับใช้การทำงาน

“ครู” หมายความว่า บุคลากรวิชาชีพซึ่งทำหน้าที่หลักทางด้าน การเรียนการสอนและการ  
ส่งเสริมการเรียนรู้ของผู้เรียนด้วยวิธีการต่าง ๆ ในสถานศึกษาของรัฐ

“สถานศึกษา” หมายความว่า โรงเรียน วิทยาลัย หรือหน่วยงานการศึกษาที่เรียกชื่ออย่างอื่น  
ของรัฐที่มีอำนาจหน้าที่ หรือมีวัตถุประสงค์ในการจัดการศึกษาขั้นพื้นฐานที่ได้รับงบประมาณจากรัฐ แต่ละแห่ง  
ยกเว้นสถานพัฒนาเด็กปฐมวัยและศูนย์การเรียนรู้

“สถานศึกษาขนาดเล็ก” หมายความว่า สถานศึกษาที่มีนักเรียน ไม่เกินสามร้อยคน

“สถานศึกษาขนาดใหญ่” หมายความว่า สถานศึกษาที่มีนักเรียนเกินกว่าสามร้อยคนขึ้นไป

“องค์กรชุมชน” หมายความว่า ชุมชนหรือองค์กรที่มีประชาชนรวมตัวกันไม่น้อยกว่าสิบห้า  
คน เพื่อดำเนินกิจกรรมที่เป็นประโยชน์ต่อสังคมและชุมชนโดยส่วนรวมอย่างต่อเนื่องเป็นระยะเวลาไม่น้อยกว่า  
หนึ่งปี มีผลงานที่หน่วยงาน ที่เกี่ยวข้องหรือสำนักงานเขตพื้นที่การศึกษารับรอง และมีที่ตั้งแน่นอนอยู่ในท้องที่  
ตำบลหรือแขวงที่เป็นภูมิลำเนาของนักเรียนในสถานศึกษา หรือท้องที่ตำบลหรือแขวงที่สถานศึกษาตั้งอยู่

“องค์กรปกครองส่วนท้องถิ่น” หมายความว่า องค์กรการบริหารส่วนจังหวัด เทศบาล องค์กร  
บริหารส่วนตำบล กรุงเทพมหานคร เมืองพัทยา และองค์กรปกครองส่วนท้องถิ่นอื่นที่ได้รับการจัดตั้งตาม  
กฎหมาย ซึ่งสถานศึกษาตั้งอยู่

“ศิษย์เก่า” หมายความว่า ผู้ที่สถานศึกษารับรองว่าสำเร็จการศึกษาจากหรือเคย  
ศึกษาในสถานศึกษานั้น

“คณะกรรมการ” หมายความว่า คณะกรรมการสถานศึกษาขั้นพื้นฐานแต่ละแห่ง

“กรรมการ” หมายความว่า กรรมการสถานศึกษาขั้นพื้นฐานแต่ละแห่ง

“ผู้อำนวยการ” หมายความว่า ผู้อำนวยการสถานศึกษาแต่ละแห่ง

(๒)

“ผู้อำนวยการสำนักงานเขตพื้นที่การศึกษา” หมายความว่า ผู้อำนวยการสำนักงานเขตพื้นที่การศึกษาของเขตพื้นที่การศึกษาที่สถานศึกษาตั้งอยู่

ข้อ ๒ ในสถานศึกษาขนาดเล็กให้มีคณะกรรมการสถานศึกษาขั้นพื้นฐานจำนวนเก้าคน และสถานศึกษาขนาดใหญ่ให้มีคณะกรรมการสถานศึกษาขั้นพื้นฐานจำนวนสิบห้าคน ประกอบด้วย

(๑) ประธานกรรมการ

(๒) กรรมการที่เป็นผู้แทนผู้ปกครอง จำนวนหนึ่งคน

(๓) กรรมการที่เป็นผู้แทนครู จำนวนหนึ่งคน

(๔) กรรมการที่เป็นผู้แทนองค์กรชุมชน จำนวนหนึ่งคน

(๕) กรรมการที่เป็นผู้แทนองค์กรปกครองส่วนท้องถิ่น จำนวนหนึ่งคน

(๖) กรรมการที่เป็นผู้แทนศิษย์เก่า จำนวนหนึ่งคน

(๗) กรรมการที่เป็นผู้แทนพระภิกษุสงฆ์และหรือผู้แทนองค์กรศาสนาในพื้นที่จำนวนหนึ่งรูปหรือหนึ่งคนสำหรับสถานศึกษาขนาดเล็ก และจำนวนสองรูปหรือสองคนสำหรับสถานศึกษาขนาดใหญ่

(๘) กรรมการผู้ทรงคุณวุฒิจำนวนหนึ่งคนสำหรับสถานศึกษาขนาดเล็กและจำนวนหกคนสำหรับสถานศึกษาขนาดใหญ่

(๙) ผู้อำนวยการ เป็นกรรมการและเลขานุการ

ข้อ ๓ ประธานกรรมการและกรรมการตามข้อ ๒ (๒) (๓) (๔) (๕) (๖) (๗) และ (๘) ต้องมีคุณสมบัติและไม่มีลักษณะต้องห้าม ดังต่อไปนี้

(๑) มีอายุไม่ต่ำกว่ายี่สิบปีบริบูรณ์

(๒) ไม่เป็นบุคคลล้มละลาย

(๓) ไม่เป็นคนไร้ความสามารถ หรือคนเสมือนไร้ความสามารถ

(๔) ไม่เคยได้รับโทษจำคุกโดยคำพิพากษาถึงที่สุดให้จำคุก เว้นแต่เป็นโทษสำหรับความผิดที่ได้กระทำโดยประมาทหรือความผิดลหุโทษ

(๕) ไม่เป็นคู่สัญญากับสำนักงานเขตพื้นที่การศึกษา หรือสถานศึกษาในเขตพื้นที่การศึกษานั้น ผู้ที่ได้รับแต่งตั้งเป็นประธานกรรมการหรือกรรมการผู้ใดมีลักษณะต้องห้ามตาม(๕) ต้องออกจากความเป็นบุคคลซึ่งมีลักษณะต้องห้ามหรือแสดงหลักฐานให้เป็นที่เชื่อได้ว่าตนได้เลิกประกอบกิจการหรือการใดๆ อันมีลักษณะต้องห้ามดังกล่าวแล้วต่อผู้อำนวยการภายในสิบห้าวันนับแต่วันได้รับแต่งตั้ง หากมิได้ดำเนินการดังกล่าวให้ถือว่าผู้นั้นไม่เคยได้รับแต่งตั้งเป็นประธานกรรมการหรือกรรมการ

ข้อ ๔ นอกจากคุณสมบัติตามข้อ ๓ แล้ว

(๑) กรรมการตามข้อ ๒ (๒) ต้องเป็นผู้ปกครองตามทะเบียนนักเรียนที่กำลังศึกษาอยู่ในสถานศึกษานั้น และไม่เป็นครู เจ้าหน้าที่ หรือลูกจ้างของสถานศึกษา ที่ปรึกษาหรือผู้เชี่ยวชาญซึ่งมีสัญญาจ้างกับสถานศึกษานั้น

(๒) กรรมการตามข้อ ๒ (๓) ต้องเป็นครู

(๓) กรรมการตามข้อ ๒ (๔) ต้องไม่เป็นครู เจ้าหน้าที่ หรือลูกจ้างของสถานศึกษา ที่ปรึกษาหรือผู้เชี่ยวชาญซึ่งมีสัญญาจ้างกับสถานศึกษานั้น

(๔) กรรมการตามข้อ ๒ (๖) ต้องเป็นผู้ที่เคยศึกษาหรือสำเร็จการศึกษาจากสถานศึกษานั้น และไม่เป็นครู เจ้าหน้าที่ หรือลูกจ้าง ที่ปรึกษาหรือผู้เชี่ยวชาญซึ่งมีสัญญาจ้างกับสถานศึกษานั้น

(๕) กรรมการตามข้อ ๒ (๘) ต้องไม่เป็นกรรมการสถานศึกษาในเขตพื้นที่การศึกษาเกินกว่าสามแห่งขึ้นไปในเวลาเดียวกัน และไม่เป็นครู เจ้าหน้าที่ หรือลูกจ้างของสถานศึกษาที่ปรึกษาหรือผู้เชี่ยวชาญซึ่งมีสัญญาจ้างกับสถานศึกษานั้น

ข้อ ๕ ให้ผู้อำนวยการดำเนินการสรรหาและเลือกประธานกรรมการและกรรมการ ตามหลักเกณฑ์และวิธีการ ดังต่อไปนี้

(๑) ในการสรรหาและเลือกกรรมการตามข้อ ๒ (๒) (๓) และ (๖) ให้บุคคลแต่ละประเภทเสนอชื่อผู้ที่เห็นสมควรเป็นกรรมการ ซึ่งมีคุณสมบัติตามข้อ ๓ และข้อ ๔ จากนั้นให้ผู้ที่ได้รับการเสนอชื่อเลือกกันเองให้เหลือประเภทละหนึ่งคน ทั้งนี้ โดยให้แต่ละประเภทแยกกันดำเนินการ

(๒) ในการสรรหาและเลือกกรรมการตามข้อ ๒ (๔) ให้องค์กรชุมชนเสนอชื่อผู้ที่เห็นสมควรเป็นกรรมการ ซึ่งมีคุณสมบัติตามข้อ ๓ และข้อ ๔ จากนั้นให้ผู้ที่ได้รับการเสนอชื่อเลือกกันเองให้เหลือจำนวนหนึ่งคน

ในกรณีไม่มีองค์กรชุมชนในท้องที่ตำบลหรือแขวงที่เป็นภูมิลำเนาของนักเรียนในสถานศึกษาหรือตำบลหรือแขวงที่สถานศึกษาตั้งอยู่ หรือมีแต่ไม่เสนอชื่อผู้แทนเข้ารับเลือกเป็นกรรมการ ให้ผู้อำนวยการสรรหาผู้แทนองค์กรชุมชนท้องที่ตำบลหรือแขวงใกล้เคียง หรือในท้องที่ตำบลหรือแขวงของเขตพื้นที่การศึกษาใกล้เคียงเป็นกรรมการผู้แทนองค์กรชุมชนในสถานศึกษานั้น

(๓) การสรรหาและเลือกกรรมการตามข้อ ๒ (๕) ให้ดำเนินการโดยสภาขององค์กรปกครองส่วนท้องถิ่นนั้น

(๔) การสรรหาและเลือกกรรมการตามข้อ ๒ (๘) ให้ดำเนินการ โดยการพิจารณาร่วมกันของผู้ที่ได้รับการสรรหา และได้รับเลือกให้เป็นกรรมการ ตามข้อ ๒ (๒) (๓) (๔) (๕) (๖) (๗) และกรรมการตามข้อ ๒(๙) ให้ได้จำนวนสองคนสำหรับสถานศึกษาขนาดเล็ก และจำนวนเจ็ดคนสำหรับสถานศึกษาขนาดใหญ่

(๕) การสรรหาและการเลือกประธานกรรมการ ให้ผู้ได้รับเลือกให้เป็นกรรมการ ตามข้อ ๒ (๒) (๓) (๔) (๕) (๖) (๗) (๘) และกรรมการตามข้อ ๒ (๙) ร่วมกันเลือกประธานกรรมการ จากผู้ที่ได้รับเลือกเป็นกรรมการผู้ทรงคุณวุฒิ

(๖) ให้ผู้อำนวยการเสนอรายชื่อผู้ที่ได้รับการสรรหาและได้รับเลือกตาม (๑) ถึง (๕) ต่อผู้อำนวยการสำนักงานเขตพื้นที่การศึกษาเพื่อพิจารณาแต่งตั้งเป็นประธานกรรมการและกรรมการ

ข้อ ๖ หลักเกณฑ์และวิธีการสรรหาและการเลือกกรรมการ นอกจากที่กำหนดไว้ในกฎกระทรวงนี้ ให้เป็นไปตามประกาศของสถานศึกษา

ข้อ ๗ ประธานกรรมการและกรรมการตามข้อ ๒ (๒) (๓) (๔) (๕) (๖) (๗) และ (๘) มีวาระการดำรงตำแหน่งคราวละสี่ปี และอาจได้รับแต่งตั้งใหม่อีกได้ แต่จะดำรงตำแหน่งเกินสองวาระติดต่อกันมิได้

นอกจากการพ้นตำแหน่งตามวาระ ประธานกรรมการและกรรมการตามข้อ ๒ (๒) (๓) (๔) (๕) (๖) (๗) และ (๘) พ้นจากตำแหน่งเมื่อ

(๑) ตาย

(๒) ลาออก

(๓) คณะกรรมการเขตพื้นที่การศึกษาให้ออกเพราะบกพร่องต่อหน้าที่ ทำให้เสื่อมเสียต่อสถานศึกษาหรือหย่อนความสามารถ

(๔) ขาดคุณสมบัติตามข้อ ๓ หรือข้อ ๔

(๕) พ้นจากการเป็นพระภิกษุ เฉพาะกรรมการซึ่งเป็นผู้แทนที่เป็นพระภิกษุสงฆ์

ข้อ ๘ ในกรณีที่ประธานกรรมการหรือกรรมการตามข้อ ๒ (๒) (๓) (๔) (๕) (๖) (๗) หรือ (๘) พ้นจากตำแหน่งก่อนครบวาระ ให้ดำเนินการสรรหา เลือก และแต่งตั้งประธานกรรมการหรือกรรมการแทนภายในเก้าสิบวัน เว้นแต่วาระของกรรมการเหลืออยู่ไม่ถึงหนึ่งร้อยแปดสิบวัน จะไม่ดำเนินการก็ได้

ให้ผู้ซึ่งได้รับแต่งตั้งให้ดำรงตำแหน่งแทนอยู่ในตำแหน่งเท่ากับวาระที่เหลืออยู่ของผู้ซึ่งตนแทน



(๔)

ในกรณีที่ประธานกรรมการและกรรมการตามวรรคหนึ่งจะพ้นจากตำแหน่งตามวาระ ให้ดำเนินการสรรหากรรมการใหม่ภายในเก้าสิบวันก่อนวันครบวาระ และให้ผู้ซึ่งพ้นจากตำแหน่งตามวาระปฏิบัติหน้าที่ต่อไปจนกว่าประธานกรรมการและกรรมการซึ่งแต่งตั้งใหม่เข้ามารับหน้าที่

ข้อ ๙ สถานศึกษาที่มีสภาพและลักษณะการปฏิบัติงานแตกต่างจากสถานศึกษาขั้นพื้นฐาน โดยทั่วไป ซึ่งไม่สามารถแต่งตั้งคณะกรรมการสถานศึกษาได้ครบองค์ประกอบตามกฎหมายกระทรวงนี้ การกำหนดองค์ประกอบ อำนาจหน้าที่ หลักเกณฑ์ วิธีการสรรหา และจำนวนกรรมการในแต่ละลักษณะและประเภทของสถานศึกษา ให้เป็นไปตามระเบียบของคณะกรรมการการศึกษาขั้นพื้นฐาน

ให้ผู้อำนวยการสำนักงานเขตพื้นที่การศึกษาโดยความเห็นชอบของคณะกรรมการเขตพื้นที่การศึกษาเป็นผู้มีอำนาจในการประกาศให้สถานศึกษาใดเป็นสถานศึกษาที่มีสภาพและลักษณะการปฏิบัติงานแตกต่างจากสถานศึกษาขั้นพื้นฐานโดยทั่วไป

ข้อ ๑๐ ในวาระเริ่มแรกให้ผู้อำนวยการดำเนินการสรรหาและเลือกประธานกรรมการและกรรมการให้แล้วเสร็จภายในเก้าสิบวันนับแต่วันที่กฎกระทรวงนี้ใช้บังคับ

ข้อ ๑๑ ในวาระเริ่มแรกกรรมการตามข้อ ๒ (๓) ยังไม่ต้องมีใบอนุญาตประกอบวิชาชีพจนกว่าคุรุสภาจะกำหนดให้มีใบอนุญาตประกอบวิชาชีพตามกฎหมายว่าด้วยสภาครูและบุคลากรทางการศึกษา

ข้อ ๑๒ ให้เลขาธิการคณะกรรมการการศึกษาขั้นพื้นฐานมีอำนาจตีความและวินิจฉัยปัญหาอันเกี่ยวกับการปฏิบัติการ หรือการดำเนินการสรรหา การเลือกประธานกรรมการและกรรมการ ของคณะกรรมการสถานศึกษาขั้นพื้นฐาน ตามที่กำหนดไว้ในกฎกระทรวงนี้

ให้ไว้ ณ วันที่ ๓๐ ธันวาคม พ.ศ. ๒๕๔๖



(นายอคิดชัย โปธารามิก)

รัฐมนตรีว่าการกระทรวงศึกษาธิการ